盛京時報

丙寅陰歷四月二十二日
大正十五年六月二日
中日紀祝大典休刊

◎本報價目◎ 每張銅幣八枚 每月現大洋八角
▲外埠連郵價目 每月現大洋九角五分 半年現大洋五圓貳角 全年現大洋拾圓
▲告白刊資 一行五號字十五字起碼 一日每行現大洋壹圓 長期另議

發行人 宮川貫作 編輯人 菊池貞二 印刷人 石原庄太郎
發行所 盛京時報社
盛京時報支社

論說

與楊宇霆書 (續)(傲霜庵)

或有爲楊氏(此篇係對於個人者、理應用第二人稱、惟因帶有公開性質、姑用第三人稱、以下皆同)、置辯者曰。王氏因政見不合之故。不告而去者。由現在奉派觀之。確爲政敵也。凡政敵之言。論難取信。是亦言之成理。政敵與政敵之應酬討論。動輒逸出常軌。鮮有公道話矣。本意中之事耳。然試由並不左右袒。毫無成心之第三者冷靜判斷。則除一二軍閥外。無論官商工農各界。三省人民。大約當誰贊成王氏之財政悲觀論也。

連年用兵。大戰不已。參戰兵額。十萬或三十萬。有航空處。有兵工廠。有楊秫處。而謂一切經費皆取諸鹽稅關稅實業鐵路收入等中央解款。雖分文之資。不仰諸地方財政者。人非至愚。誰能信之。紙源所主張之『區區鹽款不足廿分之一耳』。至少當不離事實太遠矣。夫在官場內幕中。軍費與政費。如何分配。或如何爭奪。個中底蘊。獨軍閥與官僚可能知悉。豈爲外間小民之所能窺知哉。蚩蚩者氓之親眼目睹慘遭強迫者。爲拉夫。爲徵車。爲號草耳。既對於人民。不恤拉夫徵車號草者。何獨對於地方政費。謹愼異常。恭維萬分。而不動食指耶。並無此理。民不信也。在鄰葛則曉曉不休。謂『軍費與政費。完全分別』。可謂其強詞奪理。至此極矣。史家曾評殷紂。謂智足以拒諫。言足以飾非。驕傲自恃。以爲天下皆出已之下。鄰葛本非腦筋簡單之武人。其爲人亦彷彿甚之曲論詭辯文過飾非而不憚愚民者。誰當然之事耳。二個月前。紙源相戒謂。從前一千萬可以足用者。今非二千餘萬不能相抵者。相距僅二月。今則非四千餘萬不能相抵。任此以往。八千萬或一億萬之慘落。恐不旋踵矣。而『奉票廢紙』。人民破產。不待人之來攻。而奉省已不能自爲生活』之時機。亦必有出現之一日。惟在彼奉系軍閥中之財政樂觀論者。則當復揚言謂。昨年度除欵實有二千萬元之譜。本年度財政亦相當良好。……』是則不問人民已不能自爲生活與否。惟求個人財政。相當良好。…絕無破產之虞而已。

又據鄰葛談話稱。奉票之發行額。約計二億三千萬元。東省輸出。年額約計四億。輸入年額約爲二億。則彼此扣減。輸出超過輸入者。計二億。所以奉省雖發行紙幣二億三千萬元。並不爲濫發也。由吾觀之。奇怪莫名者。爲軍閥之計算法。即將廿分之一之鹽欵。擴爲二十倍。今將在六七億以上之奉票。(據中外商民認眞推算云、奉票之流通額、至少不在六七億以下。)縮爲二億三千。嗚呼鄰葛！鄰葛！雖悟空之行軍自在。而豈如是下之變幻離奇耶。(未完)

賄選議員擬定集會期

宣言六月廿日集會 拒選派不受疏通仍冷觀

京訊。參衆兩院到京之賄選派議員牟琳侯汝信等。昨日下午三時。在油房胡同第十八號張宅開談話會。前日發出通知一百九十八分。昨日到京一百七十四人。公推年長之參議院議員谷嘉蔭爲主席。報告本日談話會開會宗旨後。次討論集會進行手續。景耀月彭漢遺鄒文彬張樹桐等先後發言。結果。決定發表宣言。確定集會日期。由在京之各議員親行署名。即日發出。惟日期一項。有主張六月十日者。有主張六月十五日者。結果暫定爲六月二十日。俟簽名之人數。如果能有三分一以上之數目。即行集會。否則另行定期。不過總以能在最短期間內成會爲是。衆均贊成。次又決定電催京津滬漢之兩院同人尅日北上。如期到會。次又討論院址。因連日向各方接洽之結果。大致均以爲須俟法大學生暑假期試驗竣事。即可騰出。結果。決定仍與王懷慶接洽。請迅即交涉。俾法大早日讓出。以便修葺。次又討論歡迎吳佩孚張作霖。決定由在京議員自行簽名。函請交通部備辦專車。分赴保定。覓錄宣言大意如下。十三年十一月。段祺瑞竊據京都。毀法亂政。國會中斷。現在討赤成功。暴力既除。國家不可一日無國會。茲定於六月廿日在京集會。

又一報告。關於正式發表自由集會宣言問題。如用參衆兩院機關名義署發。則恐泛無人負責。如由議員各自簽名拍發。則人數又慮太少。且此時如不通知拒選派分子。似人少力薄。集會難成。通知之。則拒選猶未完全疏通就緒。又恐就此彰著反對。或致僨事。研究久之。未得善策。大概將來此項宣言。終當用各自簽署之法發表。對拒選派惟有繼續疏通。因是昨日拒選派議員。亦於南長街二十四號開會集商。報告大選派代表前來接洽疏通情形。共商應付辦法。及當持之態度。以局勢未定。事難逆料。只能冷靜觀望。亦無何種結果云。

又訊。大選派議員近在油房胡同及抄手胡同隨時開會。對于舊國會復活問題。有所密議。但直派之于復活問題。雖無異議。而奉天方面之態度如何。則頗爲可慮。吳張兩氏行將會晤矣。倘屆時張氏仍固執成見。致復活問題不能實現。亦未可知。是以彼等最近對于奉天方面。極力向各方運動。藉以求其諒解。再日下議員之在京者。據其宣傳雖有四百名以上。而實則合大選拒選兩派。亦不過僅有二百數十名左右。惟若舊國會一旦決定恢復。

◇海上孤飛的燕兒 (金滿成)

一隻帶傷的燕兒
孤飛在這蒼海裡
烏雲遮蔽了天空
烟霧迷漫了大地
燕兒你要向何處飛去？

白茫茫盡是波濤
何處能容你！
△
一霎時雲散烟消
星月皎皎
茫茫的海中
豎起了可愛的小島
悲哀的燕兒
在珠淚裏露出歡笑
『上帝呀謝謝你的仁慈』
我得救了！
我得救了！
△
仁慈的是上帝
但是他不願意

他所有的造物
有了太快的安息
他再叫狂風亂吹
他再把光明收起
他要讓孤單的燕兒
離開這小島爲止
△
燕兒的力已竭了
大風還在呼號
『啊仁慈的主啊！』
燕兒悲慘地叫
『這是我的命運』
現在我纔知道
但是寬宏的主啊
聽我最後的禱告

『我的創傷太深
『靈魂過于弱小
『我不能忍受
『再望見那可愛的小島
『主啊我要歸去
『我歸去了！
『海的深處
『便是我的墳墓！』
△
這茫茫的黑夜
這漫漫的海水
原爲的是把你淹死！
知道了麼？
——可憐的燕子！

相持中之南口戰訊

天津消息。南口方面。連日均有接觸。固係事實。但無顯著之發展。奉聯各軍對晉軍陷於窮境之形勢。似雖坐視。故日來向南口增兵之用意。或爲牽制國民軍攻晉兵力。惟吳部靳雲鶚田維勤兩軍。似因他種關係。尚完全參加南口戰事。作戰進行上頗感困難。結果不外維持現狀而已。將來靳田兩軍如果實行參戰。則攻擊南口之期。當可實現。而靳田之能否出兵。又非俟吳佩孚與張作霖會商後。碍難預斷至攻擊大同之國軍。外傳頗佔優勢。實則晉軍方面。或不至如傳說之不利云。

又訊云。二十八日自晨至晚西直門外。及西北城及東北城。均能聽聞西北方面來之砲聲。聯軍爲便於指揮計。其司令部已由化石橋移至西直門外萬牲園。前昨兩日西直門外來見軍隊開往前方。僅見有載輸重之大車通過該處云。

又訊。廿八日。北方大砲隆隆。比向軍事部機關詢。謂聯軍前線以重砲猛向國民軍陣地進攻。並掩護步兵前進。國民軍衝突起抵抗。雙方於五時餘。開始激戰。勝負尚不得知。另一消息。奉聯軍大部。雖仍積極佈防。但國民軍圖反攻甚急。是以聯軍日前電令駐黃村之魯軍一百三十一三十二兩旅。開往清河沙河一帶塡防。距京十餘里之仰山窪地方。亦有大部聯軍開到。現該地難民。絡繹來京。前晚之重砲聲。悉聯軍轟射國民軍之頭道壕溝。以破壞其防禦工程。故京中聞晉兵云。

又一消息。南口方面二十八日黎明五時。以迄九時餘。奉聯軍與國民軍。復在陳王莊一帶。開始砲戰。防綫雖仍無甚變化。國軍方面在最前綫總指揮者。爲師長陳希聖。陳原爲旅長。最近經張之江升爲師長。左翼仍極沉靜。奉聯軍駐於萬壽山附近之營房者。爲數甚多云。

又據軍事當局方面消息。關於進攻西北軍。奉聯擔任南口方面。其所擬定之正副司令如下。(一)南口正司令李景林。副司令徐源泉。于珍。(二)大同正司令閻錫山。副司令田維勤。商震。俟雙方將險佑調集完畢。即同時下總攻擊令云。

又討赤聯合辦事處。前日開會。對於各軍進攻西北問題。有所討論。結果決定各軍分區進兵。以京綏線爲界。共分四區。其各軍所任進攻地點如左。(一)左路 自保定長辛店門頭溝至順義、懷柔、南口等處。由靳雲鶚田維勤任之。(二)右路 自天津、薊州、至熱河一帶。由奉軍及直魯聯軍任之。(三)東路 自熱河以北至多倫等處由熱軍吳俊陞任之。(四)西路 自大同至殺虎口等處。由晉軍任之。

又報載俄國派兵六萬到張垣助西北軍事、政府命外交部與鄭延熙代辦詰查、謂俄政府否認派兵助馮。但據外人之確實消息。謂張垣並無俄兵。實有蒙古騎兵前來助戰。係外蒙政府派來者。計有騎兵兩師團。每師團六千人。步兵四團。每團一千五百人。此種軍隊。前由俄人所訓練。軍械俱俄式云。

蘇魯疑雲益趨濃厚

孫傳芳在徐舉行春操

時局內幕尚未揭穿。然據諸各方形勢。終難樂觀。吳佩孚率軍北上。居心如何。此際尚難斷定。至於孫傳芳。猶爲人所注目。據聞返寧後孫傳芳宣陳調元。分令所部。候令赴徐舉行春操。陳光祖張宗昌兩部。已開始由浦宿等縣。向徐開拔。馬鳳歧部亦自烏衣鎮北進。陳儀李俊義等。均在碭山縣莊一帶。從事佈置云。蘇孫之態度。晉視西北軍能否進展以爲定。據某政治家云。『西北軍對晉軍事得手。倘攻克雁門關後。則蘇孫必大張旗鼓攻魯。其時靳田必對直魯相機行事。于是局面必大變云云』。惟國孫靳田間。是否有新結合。靳田與西北默契。竟能不受吳佩孚命令。實一大疑問也。

又訊孫氏由滬返寧後。出巡之說。又復囂然而起。但此次出巡地點。據軍政機關透出之消息則有三說(一)擬赴江西視察一切。以實行其五省總司令之職權。順便更視察皖南各要隘及民政狀況。(二)直赴徐州查看防務情形。因魯黑槍會甚形猖獗。刻正與魯張會剿蘇魯邊境。舉行會剿。(三)定日內赴滇口。上述三項未知何者屬實。但一般人士均認爲孫氏即有再行出巡之意亦以徐州爲可靠。據此則舉行春操之說殆屬事實也。

廣告

駐奉 九福公司

啓事一

本公司之百齡機藥片始于去歲東三省發行承各界諸君一經試服口碑載道足見有益人世購服者日衆今春之銷數驟增數倍一日千里大有供不應求之勢加以滬奉遠隔重洋運輸非易因此時告匱乏抱歉良多現已陸續運到多數請愛服諸君及批躉各家儘量採辦之

啓事二

上海中華製藥公司所製之龍虎商標人丹其貨品質優良遠勝舶來之品早經風行全國且價値公道批發尤爲低廉愛國諸君亟宜提倡國貨以免利權外溢東三省概歸本公司可爲總經售處哈爾濱分售處 泰華西藥商行

青島上海行 ▲榊丸 六月五日(滿洲航路) ▲大連丸 六月一日 ▲西京丸 六月二日
天津行 ▲長平丸 六月五日 ▲天潮丸 六月十日
龍口行(往復共旅順不行) ▲濟通丸 六月
香港行 ▲開平丸 六月二日 ▲東洋丸 六月十五日
大連汽船株式會社 專屬荷客取扱店 電話(代表番號)四一八五番
奉天驛前 日本橋通 圓丸二商會 電話 四二八八 四六八四番

德國著名良藥 天津駐奉 世昌洋行 內服 清血解毒藥

此藥專治人身氣血不和兼清血中污穢毒火發熱皮膚不潔痰火擦擦花柳瘡毒魚口便毒下疳橫痃週身紅斑小便腫痛四肢痠痛風濕骨痛半身風癱手足麻木各種毒瘡無論外發中潰以及婦女子宮內爛或紅腫疼痛花柳傳染並小兒胎毒一經試服莫不將血內諸毒一掃而除血液既清自然膚去生新而身體日漸強壯 每瓶現洋兩元每打現洋二十元 分銷行奉天小西關 南洋大生藥房

奉天德商 和利洋行廣告
煤油 發動機 保險 銀櫃
新到 如蒙光顧無任歡迎
地址小西門內 電話 中一五四三 日一一九三番

啓新洋灰有限公司 THE CHEE HSIN CEMENT COMPANY LIMITED
電報掛號二四五〇 中國電話二一〇六號
啓新 唐山馬牌洋灰
本公司洋灰經奉西各先進國專門化驗所化驗及格發給證書並經全國各鐵路各船塢橋樑碼頭等重要工程以及津滬各處工部局購用有年無不交口稱讚足見本公司洋灰成色優美 本公司並造各種花磚大小鋪地方磚紅磚各色房頂瓦脊瓦洋灰溝管電桿等貨品繁多不及備載如蒙賜顧請到本所或各埠分銷處接洽無任歡迎
奉天小西關大什字街北路東 啓新洋灰股份有限公司東部總批發所謹啓

奉天中街省城 同義合綢緞呢絨布莊廣告
駒光駛隙 轉瞬寒往暑來時序已遷 敝號諸貨因之亦預 現已運到 夏季應用各種羅葛紗絹花式新奇顏色姣鮮 以及最新式 女士雨衣斗蓬 價値猶爲克已 各貨樣名不一 繁多頗難枚擧總之應有盡有 無美不齊 敬特聲明 以迎各界諸君採取 倘蒙外埠函購 郵費包皮統歸敝號自理 聊酬遠道惠顧之勝意矣
代理 雷允上六神丸 獨秘玉樹神油
中國電話 綢緞部四九七 批發部四九九 軍服部五〇〇

淋
致淋濁一症在男子發於尿道在女子發於子宮本病原因或由娼妓之傳染或感受風寒或房勞過度所致其病由來各則尿道搔癢小便頻數漸次疼痛淋濁不止或則洩精 [illegible]
原驛全盛永 合成通遼大來 華書局洮河德聚豐 齊大連監部通華泰藥房

佳良行 賣最準確的鐘表◎◎
佳良行 賣最美麗的寶石◎◎
佳良行 賣最文雅的粧飾品◎◎
佳良行 賣最便宜的是批發◎
奉天城內中街電話七百四十號

商部註冊 芝蘭商標 天一丸 馮氏斷癮之救苦金丹
▲直隸省長嘉獎 ▲山西省署核准備案 ▲天津警廳化驗註冊 ▲太原警處出示保護 ▲津埠官紳允予提倡 ▲駐津領事均稱讚揚 ▲各拒毒會試用有效 ▲風行海內五十九年
此丹專戒嗎啡針毒及鴉片煙癮無論新吸舊癮服藥一丸(整用法)或用三丸(分用法)均能斷癮除根不吐不瀉痛苦毫無且飲食驟增精神煥發 [illegible]
天津西馬路宣講所前八十號 芝蘭堂馮家藥店謹啓

利亞補血丹
人生營養端賴血液充分血液既足體質自可健康德國藥學博士薩福伯君有鑒於此本化學原理生理作用殫心配製利亞補血丹一種專治先天不足後天虧損面黃肌瘦病後失調腰酸腿疼元神傷耗諸虛百損五勞七傷咳嗽氣喘吐血吐痰血薄氣弱心冲驚悸腦筋不安煩悶憂鬱夜出盜汗腎囊潮濕以及瘰癧肺癆萎黃病白癜風頭癬白血病惡性瘧疾神經衰弱及一切慢性皮膚病服用此丹健康者可延年益壽久病者可轉弱爲強誠人間之聖品也
服法 飯後一粒日三次開白水送下半小時內忌茶
定價每盒百粒現大洋壹圓
奉天小西關大井沿 利亞藥房監製

奉天 撫順線 [illegible]

中外要電

子玉蒞保矣 (卅一日發 北京專電)

吳佩孚于昨日午後六時偕同幕僚及衛隊行抵保定靳雲鶚田維勤魏益三及其他多數人士均在車站歡迎各街商戶均挂國旗頗呈盛況

保定會議決定事項 (卅一日發 北京專電)

吳佩孚在保定特開時局會議靳雲鶚田維勤等均行參會旋將決議事項電報國務院其大致如左

一、直奉晉各軍共同討伐國軍到底

二、澈底維持顏閣惟閣員人物可任奉張隨意更易

三、蘇魯爭執當由吳佩孚負責解決

四、財政公開另設軍費供給機關

五、吳佩孚張作霖孫傳芳閻錫山四人締結協約各不得有單獨行動

楊村引起衝突情事 (卅一日發 天津專電)

解除趙傑舊部武裝　楊村鐵橋被炸不確

京津鐵路昨在楊村附近發生障礙故京津交通隔斷絕一時外傳鐵橋被炸已而查明此說不確實係褚玉璞軍在楊村解除趙傑舊部約可一旅之武裝無端引起衝突情事京津交通已于今早復舊

日置全權離京赴滿 (卅一日發 北京專電)

日置益全權定于一日離京二日在津乘輪赴連俟司法視察班由遼抵連後即與同行而赴奉天哈爾濱等處視察情形

若槻內閣改造問題 (一日發 東京專電)

若槻首相昨召濱口藏相協議內閣改造問題結果決定先向研究會正式勸組聯立內閣視其回答如何即當組織單獨內閣

法西對克善後方針 (廿八日發 巴黎來電)

對于處治克利木法西兩國政府將從事討論據各報探悉法西兩政府有在阿樂吉拉斯開始會議之說以便解決將來對付立非所需之各項問題其中最緊要者爲恢復永久之和平及劃清界限云

又電此間報紙對於摩洛哥酋長克利木投誠事均來歡迎鮑米將軍與其同人之精神及軍隊之勇氣亦甚稱讚該界又主張法國與西班牙合作以謀永久和平之成立與在列夫設立具體之制度克利木此次失敗於投誠之法國區內之各民族均有莫大之關係軍事行動已告成功法人現正進行政治改組與裁兵問題據蘇次方面傳來消息云克利木及其隨員於本早五點十五分到馬羅夫並將送往塔扎地方云

葡國兵變情形詳誌 (二十八日發 里斯璧來電)

葡萄牙南北兩部發生兵變閣參加兵變者有二師團之多據聞政府尚能統轄全局維持秩序葡萄牙此次政治上紛擾之事前曾暗示已在十日前之報告包括之突依該報告所稱對於烟草專賣一事內閣之風潮行將不免並云正當國會辯論其勢洶湧擬最後決將立法會期延展至七月十五日以便得一確定之解決時贊成反對兩派之示威運動者竟在院外橫遭武力解散馴闔氏於右派民主黨開會時演說云倘政府不肯將其武斷專制方法拋棄當與衆共棄之于必要之場合可以革命云

又電此間與內地各處之交通完全斷決謀叛之第八師與歐保突師及其他團旅之總司令刻已發出公布聲稱將行調集軍隊向里斯奔進攻然內地各區均安謐如常云

領團任命公廨案委員

(上海一日專電)本日領團會議之結果任命收回公廨問題之特別委員以便對華正式交涉

煽動騷擾者判决有罪

(上海卅一日專電)五卅紀念日騷擾之煽動者五人現經判決有罪

丹麥飛行機安抵大阪

(東京卅一日專電)丹麥飛行機已於本日安抵大阪頗受各界歡迎

比元帥當選大總統

(倫敦卅一日來電)比爾斯基元帥竟當選爲波蘭大統領

日皇儲定期還宮

(東京卅一日專電)攝政宮殿下定于二日午後駕回東京

德運動收回殖民地 (廿八日發 伯林來電)

德國運動收回殖民地竭力進行本日此間舉行殖民會議五日閉幕該會對於收回殖民地問題定有一番劇烈之爭執德國在羅加諾與日內瓦均提出殖民地活動範圍之要求此次開會定有激烈之演說與決議前加梅龍總督塞次博士將爲殖民會會長塞氏與美國聯合通信社記者談及該會謂該會前途極關重要將來總可通過議決案要求使海外殖民地活動之新機會則德國決不加入國際聯盟會塞氏又謂德國縱可收回無價值殖民地數處德國決不表示滿意目下之殖民會議代表德國殖民機關三十五萬人一致主張收回舊有之殖民地以伸正義殖民會中少數會員主張聯盟會將殖民管理命令數道議與德國此外尙有少數提議主張協約國予以相當賠償以爲德國殖民地之代價但會中之大多數則主張德國原有之地殖民均應一律收回關於議與德國以管理命令一事目下雖無具體計畫但非洲之殖民地較之南洋殖民地爲佳該殖民會仍擬要求立將法國殖民地內之反德種種限制取消此外又將要求取消法屬梅龍及他處禁止德國旅客之條例德國輪船可在法屬殖民地登陸德商應許與德國原有殖民地之人民通商云

日研究國際航空路法案

(東京一日專電)政府當局現正研究國際航空路法案俟制定後咨交議會可決再報告國際航空聯盟當局

東京築港完竣期

(東京卅一日專電)東京築港計劃定于大正二十年完竣經費計一千九百萬圓

時事要聞

國民軍勢力益趨堅固

馮玉祥聯俄之成功　据守西北實力有餘

據京報云。可靠消息。馮玉祥此次赴俄計畫。運動向蘇聯政府借欵。多則一萬萬。少則五千萬。擬以三分之一充軍餉。其餘則以槍砲子彈飛機作價。一俟餉械充足。即擬再出南口佔領北京。聞其與赤俄交換條件。承認庫倫爲赤俄勢力範圍。其烏梁海之斷送。尤在意中也。目下廣派黨羽。匿居東交民巷。製造謠言離間奉直。無所不至。而吳部將領。復有聯閻之傾向。是以國軍攻晉。而靳田諸部並不赴援也。

又據外人方面消息。蘇俄將助馮再起。除接濟軍械金錢外。並幕有中國人甚多。將由中東鐵路。運至倭開爾境內。組成軍隊。並聯絡紅黨蒙古軍。密謀某種之舉動以牽制奉張北部勢力。以便馮氏舉事云。

又據深知國民軍之內幕者云。西北自西北軍退往居庸關負隅堅守後。吳軍田部沿京漢路而達於門頭溝。聯軍之徐部。則遍布於南口大紅門一帶。僅取監守防禦之形勢。實無大戰。即一星期前京城西北所聞之砲聲。亦係西北軍之別動隊之偶出嘹哨。因而衝突。各報紙。遽傳攻者大敗。死傷七萬餘衆。則非事實。因南口外之軍隊。並無七萬之數。惟南口一帶之戰壕。則在西北軍未退出天津時。已加工修築。歷時三個月之久。壕係沿長城。與山勢相倚伏。地勢居高臨下。坎坷則層層高峻。尤爲天險。蓋今日西北軍所據之居庸關。實不下於奉方所據之山海關也。故欲破西北軍之察綏地盤。非由熱河。大同兩側而搗其中部。並與南面同時用力不可。此東西南三面。若同時並舉。西北軍固不能支。然若三面中有一面不動。或雖動而不能與其他兩面成爲取敗。此則視攻者之三面之能否一心。及呼應力如何。今就大同一面論之。晉軍獨當其衝。晉軍之力。當西北軍散布京津戰線延長時。固足以禦西北軍之後路而制其死命。今則西北軍集中於察綏。張鹿患難中同心協力部下十萬之衆。足以遏閻而有餘。閻氏素日膽小。善打算盤。決不孤注一擲。蓋老西兒之本色也。始終未敢爲單獨之行動。且其手下實力。有內派外派兩大別。內派以晉人趙某爲首。外派以商震爲魁。趙偏於保守。商偏於進取。今以西北軍未可侮。派皆趨於自保。而鹿鍾麟則有以五萬大軍打平山西之計畫。是山西今日已自保不遑矣。熱河方面。奉軍雖較居優勢。然綏遠之重山疊嶺。亦非獨力可以奏功。且二馬自到俄京。仍爲發蹤指示之馮婦。以從俄方接濟軍火爲專任。是則西北之勢力。將以曠日持久而益不可拔。至若某方暗中爭爲聯絡西北軍。復演循環之活動。雖一時未見分曉。而三方面之形散勢分。啟觀望猜疑。則其迹甚顯。此西北之所以大有後文也。

吳閣靳會晤於石家莊

抵保先開直系會議　吳有聯國軍之妙策

京中消息。吳佩孚於二十八晚離洛陽北上。院方業已接報。聞吳已抵鄭州。寇英傑等均仍在鄭候吳。專車略有停留。即離鄭北上。預定廿九晚抵石家莊。惟沿途軍隊。吳氏均須加以檢閱。能否如期到達。不可知。如能依照預定時期。則今日下午。計程當可行抵保定。聞閻錫山事前。得吳約電。已於廿九日赴石家莊待吳會面。對目前之晉國兩軍戰事。將向吳爲詳晰之報告。兼請示方略。暨促聯軍速向南口進兵。吳抵保後。尙擬檢閱靳部各部隊。候奉張入關後。再定入京日期。在未入京之前。尙擬派員檢閱長辛店等處軍隊云。

又聞當吳自洛返旆時。以大同方面。情形緊急。曾電致保定。囑靳雲鶚赶赴石家莊。俾便同晤晉閻協商一切。靳氏據此。業于昨晨由保專車南下。前往石家莊。迎候吳氏云。

據某方面消息。吳佩孚到保之後。擬召集一直系大會議。其所議事務。計有五項。(一)團結直系內部。(二)分配地盤。(三)對奉。(四)對國民軍。(五)直軍全部軍餉之支配。蓋吳氏近以國軍聯絡手段。頗爲奇妙。深恐部下爲所聯絡。不能貫澈其解決國民軍之計畫。故決定舉行此項會議云。

中俄賠償委員會近訊

▲審查貨物…損失已復

京訊中俄會議賠償委員會。廿八日下午三時。繼續開會。原擬討論盧布損失案。因臨時接到哈爾濱商會。寄來貨物損失表册二本。遂補行檢查。聞此項貨物損失表册。審查至三個月之久。方告完竣。現在總算告一結束。委員長王文典。已向俄委員長催促。務于下星期五開會時。將全部貨物損失賠償案。爲書面之答復。此案結束後。即擬討論盧布損失。前日開會時。王委員長已將盧布案向俄方提出。惟以審查表册後。時間已晚。故未及討論云。

又聞中華全國商會聯合會中俄會議後援會廿九日下午四時。開第十六次會。會員到者八省區。副會長王文典主席。秘書長池濟功報告關於中俄交涉督辦問題旨趣。當將全文宣讀通過云。

各部院索薪會議

京訊節關政費。至今尙無着落。一般災官甚爲恐慌。前日十四機關代表雖在海軍聯歡社開會。但人數太少。恐不足以促醒政府。故特由代表向各本部院報告。因之昨日內務教育農商三部均於午後二時在本部開全體大會。討論內容。均決定無論如何。本屆節關非要求發薪二月不足以拯飢餓。此外平政院海軍部陸軍部等衙門亦均於下星期內開會決定方案。以便提交總會(十四機關所組織)執行云。又昨日有向孫潤宇詢問節關政費籌備情形者。據答毫無準備云云。

黃河決口可危

濟南快訊。駐津蘇嘉福部俄軍一旅到濟。黃河李升屯堵口工程處。來百萬飛急電。水漲。新堤沖刷八丈。形勢極險云云。

又據一訊云。黃河新堤。陰歷三月十六日甫經堵合。日來黃河上游水漲。大有決口之虞。魯當局得訊後。即令河務總局長林茂泉速防決口。林氏已電堵口工程處。囑妥爲處置云。

何遂已東渡

參觀中日繪畫展覽會

京訊前國民三軍副軍長何遂自辭職後。日夕以繪畫爲娛。近因中日繪畫展覽會開會。必多可觀。因於數日前東渡參觀。藉廣眼界云。

外交部注意滬廨交涉

致電蘇省督長接洽　後援會謁訪法委團

京訊。外交部因聞江蘇督長已派員在滬與領事團。交涉收回會審公廨事。連日與司法部接洽。將外部與公使團交涉情形。二十七日外部電孫傳芳陳陶遺報告接洽。茲將感電原文照錄如次。

南京孫督帥陳省長收回滬公廨事。號電悉。部與各使委員最近會議。彼方對於監獄。仍主張由工部局管理。惟力求適合中國法令。或將所有罪犯送由租界外監獄執行。或僅將輕微罪犯。由租界監獄執行。餘送租界外監獄。無領事裁判權約國人民。民事被告可不陪審。華人刑事。仍應適用值日陪審向例。我方仍堅持原案。未允退讓。旋經私人接洽。美委員擬對於刑事及違警案。不用陪審。當艱以除陪審無商量餘地外。如提出其他提案。可加考慮等語。滬上對於此案。聞已開議。情形如何。希轉飭電部。又美委員言。滬領報告。上海中國輿論。對於刑事。並不堅持收回公廨。外人亦感必要。刑事會審觀審。於約無據。萬不宜放鬆。此次收回公廨。並盼轉飭切實注意。此與司法部意見相同。特電接洽。外交部感(廿七印)。

又滬函云。法權會議後援會。因各國調查法權代表業已來滬。對於收回會審公廨問題。亟須乘機進行。現已決定推派代表羅鈞忠丁應春兩博士。面謁法權代表。陳述意見。並呈遞對於收回公廨運動之說帖。內分(一)公廨之歷史。(二)公廨國際法上之地位。(三)公廨所給予中國人民之感想。(四)公廨與司法精神。(五)華人對於收回公廨之期望。(六)今後各國對於公廨問題應取之方法。聞全文共四十餘頁。均譯成英文云。

奉聯將領行動

津訊。張學良。到津後。即從事調遣軍隊。將關內奉軍集中於唐山駐紮。南口軍事。責成直魯聯軍擔任。原擬日內返奉。忽因乃父張作霖有進關消息。張宗昌畢庶澄亦將來津。故決定暫不離津云。

報載李景林已于廿八日由津首程來京。途中且擬至楊村黃村各處檢閱軍隊。茲據向接近李氏方面調查。謂李現仍在天津。併未來京。亦未得有李氏來京之確報。且直魯聯軍第一路總指揮部餉軍需處長。由天津押運軍餉。于下午二時半抵京。據謂由津上車之前。尙至李處辭行。未聞李有來京消息。况張雨帥不日入關。自應在津守候。似未便遠離來京。至于檢閱京津間駐軍。以前確有此意。擬于入京之便。沿途視察。不過入京既尙無定期。此層當然更談不到云云。其運來之餉欵。聞分軍用票及直隸省銀行鈔票兩種。共計四十萬元。現已由車站領回。一俟分配就緒。即擬由各營具領轉發云云。

又一報告。李景林前曾致電其駐京之副官某。飭令與北京軍事當局接洽。爲其覓一駐紮衛隊地點。該衛隊。計約兩團之譜。云云。至前日此間所甚傳之李景林離津說。或即係由此而生之一種誤會云。

褚玉璞前晚八時偕鎭威軍師長程□春。由奉返津。到站歡迎者頗衆。褚下車後。即乘瀛車赴軍署休息云。

閩省安溪戰訊

福州通信云。閩省民軍陳國輝所部被省軍擊敗退出安溪縣城後。省軍以安溪縣城窮僻且無險可守。仍讓與楊漢烈駐紮。此兩月前事也。陳國輝失敗後聚集流亡。合葉定勝爲芳珍等部力圖反攻。佔領長坑。進迫縣城。楊漢烈自揣勢不能敵。復求援於省軍。督署因派駐紮泉永之省軍赴援。以上情形早經記者報告。乃省軍赴援之軍未至。陳軍已於本月六日佔領安溪城。楊漢烈由縣城退駐藍溪地方待援。當楊部退出陳部進入時。縣城人民大受損失。至郵局亦被擄掠。(郵局長被楊部兵擄去。旋即釋放。)邑紳吳錦坤等被陳部擄勒。至今未釋。省軍馳援之師本分四路。(一)王團由同安出發。(二)呂營由永春出發。(三)范營由詩山出發。(四)趙營由溪尾出發。(詩山溪尾均南安、安溪邊境要害。)八日范營由朱淵地方進奪雜渡九日兵迫縣城。斯時呂營亦由五里牌地方乘勝直入。陳軍知難抵抗。亦不戰由縣城退守長坑。蓋陳部亦以長坑有險可恃。較縣城尤爲重視也。現省軍以陳部屢仆屢起。非刈盡根株。終爲閩南大患。已合閩西進。昨得消息。謂長坑亦已被省軍佔領。陳葉等部向永春長泰與安溪交界各地退卻。將由漳屬竄往閩西一帶活動。張毅李鳳翔聞訊。已飭事戒備云。

不滿意以二五稅結束關會

…密電駐外各使探詢各國意見…

京訊。日來外間宣傳。列國對於關稅會議。擬以實行華會範圍爲限。將即於二五附加稅一案解決之後。即行宣布停會。外部方面對此事至爲重視。因外交團對於此事并無正確表示。雖認爲一種謠言。但因此事關係極鉅。已密電駐外各使。令即將駐在國政府意見。迅即報部。此外並聞擬於必要時。向使團正式表明我國政府對於關稅會議之態度。對於實行二五附加稅一節。認爲不能滿意。同時並將宣言發表。爲列國竟漠視中國之意見。致對裁厘過渡及關稅自主等案於不顧。則中國財政恐將因此不能整理。而各項無確實擔保之外債。中政府亦將難於最短時期內解決云云。

鹿鍾麟之宣戰布告

晉國兩軍實行接觸一節。迭經報載。茲聞鹿鍾麟于開戰時。曾在張家口遍貼布告。標榜其不得已而戰之意。其原文如左。

爲布告事。照得兵凶戰危。古訓之昭垂甚著。安民保境。軍人之職責宜然。本都統總司令素愛和平。對于地方治安。人民生業。尤爲重視。故非至萬不得已時。絕不肯與人間開釁而用兵。歷年以來。均本此旨。凡我民衆當所深知。前者奉軍肆虐榆關。□□逆搜闖我直境。數省人民。均呻吟憔悴。於虐政之中。火熱水深。莫可援救。是以本軍爲伐罪弔民計。不得不出一戰。此本軍京津一帶作戰之本意也。不料兵連禍結。收束無期。人民塗炭。甚於往日。本軍將領目睹心傷。實不忍以救吾民者。反害吾民。故翻然撤兵。保守境界。以期敵人覺悟。共議和平。詎敵人不惟不加諒解。反自以爲功。節節進逼。有加無已。山西閻氏不明我退讓之意。近更乘機破壞。出兵大同。佔我陽高。犯我境界。炸毀我橋梁。折斷我軌路。其對于所佔吾區境地。誅求屠掠。無所不爲。加以天鎭陽高一帶。日見增兵。豐鎭蔚縣等處。犯我營壘。是我雖欲避免戰禍。彼竟視爲有機可乘。似此釁自彼開。滅無人道。若不予以創懲。恐吾察區全境。將盡爲蹂躪之場。本都統總司令。刻爲保境安民起見。定於五月二十日。對晉閻敵軍實施攻擊。凡我商民人等。須知此舉。實出迫不得已。爲察區而戰。爲吾商民而戰。前方頑敵當不日肅清。地方治安。更當盡力維護。仰即一律週知。各安生業。萬勿自相驚擾。滋生事端。倘有不肖之徒。破壞公安。定當從嚴懲辦。不稍寬貸。特此佈告。

汪胡離粵後之行踪

粵訊。日前胡漢民突然回粵。早引起各界之注意。以爲胡之返。必與政局有重大關係。故以胡代汪精衛之說。一時甚囂塵上。更有謂國民黨將改組。變更聯俄政策者。於是右派中人。皆興高采烈。彈冠相慶。準備在政治舞台上活動。近更鋪張揚厲。擬開甚盛歡迎胡部長大會。但同時左派以胡若重執政權。該派必不能再把持壟斷。有所作爲。亦施行種種手段。予以打擊。如五七紀念日廣大之大決鬥。未始非兩派競爭之暴發起點。自經此案發生後。孫文主義學會各人大爲憤激。遂在廣大路會所召集緊急會議。決於八日向政府請願懲兇。如政府無滿意辦法。即於十四日集合工學兩界之同情於學會者。作大規模之示威。實行向左派機關及人員作總攻擊。左派方面已早有預備。擬由黃埔軍校學生之屬於青年軍人聯合會系者。首先發動。與之大決鬥。並於十五日聯合農工向中央黨部請願。要求驅逐反革命派。及准予對於共產主義作公開的宣傳。胡見廣州黨爭太烈。空氣惡劣。遂有不能不去之勢。否則恐身命亦不得安全。且此次中央執行委員大會。執委中究佔多數。萬一議決留汪。而使己仍屈居副長。爲汪之副手。於體面上尤爲難過。以此關係。乃於九日上午六時半。輕裝減從。潛下龍山港輪來港。隨行者祇其妻女及李文範陳融兩人。詎知汪精衛亦以連日外間擁胡聲浪。愈唱愈高。而蔣介石復有執委會議各議案。完全由彼一手操出之說。萬一蔣徇孫文主義學會之請。主持罷己。殊難在粵立足。是日亦偕其妻陳璧君同乘龍山輪赴港。事前兩不相知。迨下輪後。兩人隨員突然相遇。各始愕然。汪胡二人。一在十六號房。一在十七號房。各皆不出餐樓食餐。終珠江之行。竟如尹邢之避面。迨到港後。汪則有其先行秘書曾仲鳴接船。下小電船。向九龍城預租之新屋而去。胡則乘瀛車竟駛往跑馬地黃泥涌道八十一號自置之私宅。胡毅生亦居於斯。行踪均甚秘密。胡行後。省中政府要人。即以無綫電拍往香港挽留。詎此電爲密碼。在罷工時期。此項密碼電報。非接電人持電碼到電局譯出。不能代送。故電報未能送達。退回原處。蔣介石恐胡他適。遂即派秘書黃子□電話局長傅秉常來港挽留。黃等於十日至港。並携有蔣氏手書。即往謁胡。懇爲挽留。共維粵局。胡婉辭却拒。謂現欲一遊西湖。不久即回。黃等不得要領。擬再往九龍謁汪。然爲時已夜。姑俟翌日。詎十一日驅抵汪宅。則汪已於昨日乘某郵船赴法國去矣。乃於十二日返省覆命。而胡亦於是夕九時下某日本輪船。昨早該輪已啓行赴滬矣。聞胡此行。僅與李文範偕。行其眷屬則併未同往也。

漢口總部縮小範圍

漢口通信云。吳孚威據齊撫萬張遠伯而述。北方軍事停頓。政治陷閣情形。當即召集所部僚佐將吏。開會議決。孚威親自北上。內閣攝政問題。定有解決辦法。而軍事進行。亦當有進展。茲聞總司令部已將縮小範圍。歸併駢枝機關。安插閒散人員。隨同此次北行。一併解決。原來討賊聯軍總司令部。組織規模。極爲宏大。共分二十餘處。人員二千餘名。每月開支經費。約爲三十餘萬。而各課處長中。曾充省長總長資格者。有二十餘。軍官團中。曾充師旅長資格者。尤難記數。故聯軍總部。有軍政府之徽號焉。自京津攻下。政府改組。各課處或歸併。或取消。頓爲閑靜寥寂矣。前者爲容納人材計。不免有駢枝贅疣之嫌。即言軍醫。有軍醫處矣。又有軍醫總監。此本爲位置劉夢庚而設者。今則改任井陘礦務局長。所有軍醫總監部人員。均隨赴石家莊。故軍醫總監部。在事實上。等於取消。再言軍需。則既有張英華之財政處長爲籌款機關矣。又有徐子珊之軍需處長。爲分配機關。而更加以李炳煦之軍需總監部。何爲者。則爲借重李龍譽烟稅以益軍費故焉。自張英華就任保定前敵籌餉督辦。另在保定組織公署。而前日財政處人員。均隨赴保。孚威乃委軍需處長徐子珊。爲財政處長。實際已將財政處歸併於軍需處矣。再言軍法。則既有楊子雲之軍法處矣。而又委張殿如爲前敵執法營務處。兼鐵路警備司令。本以張殿如。曾充毅軍統領。能拉攏在豫毅軍之故。後來振標不戰而讓開封。歡迎靳軍入汴。張殿如有力焉。頃張所部均移京保。故前敵執法營務處已不在漢。事實上已脫離總部矣。聞其偏裨。刻由京漢路局領支。則又少一筆開銷矣。再言交通及外交。交通總司令本爲高恩洪。高去而以副司令勞之常代之。自勞由京漢管理局。將升次長。而交通處人員。均赴京。或歸交通部。或歸京漢局。事實上。漢口總部。已無交通處矣。外交處長。本爲張志潭。張入京。而以張潤宇代之。頃係另有要務。故孚威特委陳介。(湖北交涉員)兼充總部外交處長。實則交通外交兩處。已取消矣。其餘軍官團人員。或赴岳州。由彭壽莘編制。或赴洛陽。歸張席珍編制。均有安置。而前此人滿爲患。枵腹從公者。刻下彈冠相慶。得其所哉。此總司令部邇來之情形也。

招收新學期生

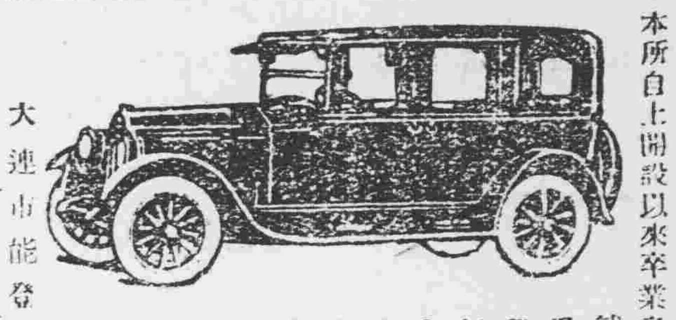

本所自上開設以來卒業之生徒已達數十餘名皆從官署領下許可現在務就職於連埠者每月均得薪水金一百餘元本所長爲擴充學務優待生徒起見特由日本東京自動車學校特聘優等機關教師數名專以教授機械學電氣法修理法及自動車法規等學今又附設自動車會社擬於美國定購自動車二十餘輛以備卒業生徒就職之用今又擇於陽曆四月十五日起至五月十五日爲止招募生徒五十名無經驗者四個月卒業入所資格凡十七歲上下之男女皆可入所凡希望入所者向敝所通知則無料送上規則書

施設整備
增設大教室　擴張實習工場
增置練習用車　添聘教師(中國人)(日本人)
附設自動車會社

大連市能登町四番地
公認 大連自動車運轉手養成所
電話長五八八九番

補精保腎丸

腎虛腎寒　背痛腰痠　四肢無力　虛勞等症
陽萎不舉　心跳氣虛　耳聾健忘　服用一瓶
房事早洩　面黃肌瘦　夜不安寐　立見功效
夢遺滑精　頭迷眼花　諸般虧損　四時可服

歐美生乳藥

此藥純用泰西各國上等生乳藥料配成專能補血，乳汁立見功效服用一瓶後使乳腺暢達乳汁虛，乳汁源源而來服之一星期效長八倍之多而藥力優於他種生乳藥百服百效誠可謂專門生乳第一洋藥也每瓶大洋二角每打均現
▲開德祥厚▲織錦明堂
總發行所 奉天城內鼓樓南歐美西藥房

▲草河口 ▲懷德縣 ▲吉林省 ▲八面城 ▲公主嶺 ▲四平街 ▲遼源縣 ▲大石橋 ▲松樹驛 ▲下九台 ▲長春 ▲遼陽 ▲蓋平 ▲熊岳 ▲海城 ▲昌圖 ▲營口 ▲東順成

三義 福盛 濟生藥 東升 彩錦 三合 同昌 天合 衛生 福合 中勝醫 泰和 中西藥 天錐 廣之 恒玉 同興 華西 中西藥 元義 興

永發 達隆 公仁 合成 興 房 房成 館成 福房 房號 九

廣東新到 金剛片聖藥

補腎壯陽添精種子聖藥

金剛片聖藥係在廣東陽臺克大醫生製藥公司發行以來經中西各大名醫化驗試用均贊美爲補腎壯陽之第一良藥也

功效善能滋陰補腎添精益髓强壯筋體扶陽固本

主治先天不足腎虧損房勞過度手淫過度遺精滑精液缺乏精冷精清子嗣艱難陰莖短小陰萎不舉舉而不堅堅而不久房事早洩老年精衰夜多小便精神困倦頭暈眼花耳作蟬鳴行動心跳動作氣喘四肢無力腰痛腿軟形容枯瘦夜不安寐等症凡因腎虧所發各症無論新久按法服用均有特效此藥純粹補劑非市上所售之興奮品可比如無病常服永保無腎虧陽萎之虞且體質健壯精神充足而房事之快美必得十分滿意故東西洋各大醫生每治腎虧陽萎病時必囑其服金剛片聖藥其藥性質和平效力宏富不寒不燥四時皆宜老幼可服毫無流弊眞正百發百中全球無二第一良藥也

每日早晚飯前服二片白水送下要在房事前一點鐘服四片用淡塩水送下奏效如神

患腎虛陽萎之人早服一日金剛片聖藥早得一日全愈來此藥功效甚大非徒自誇患此病購服試之方知言無虛謬耳

▲定價每盒大洋壹元一角　▲半打六元

按八扣收價三星期

哈爾濱道外正陽十四道街　總經售處老福壽堂批發

安東 大生東　公主嶺 德祥　范家屯 天德慶
營口 天和堂　阿城 世昌永　甜草崗 長順德
楡樹縣 泰發永　扶餘縣 慶昌福　奉天鼓樓南 歐美藥房
大連 華西藥房　安達站 吉盛隆　奉天小南門裡 大吉祥
通河縣 華興藥房　雙城縣 同昌魁　四平街 源盛東
豐樂鎭 通聚成　江省 義信成　雙城 萬國儲蓄分會
海倫 興記藥房　帽山 福源合　奉天 同發成
海倫 公源會　一面坡 雙發成　江省三道街 廣和盛
綏化縣 瑞賓隆　拜泉縣 魁升東　昌圖縣 振升恒
昂昂溪 榮發厚　呼蘭河 永茂盛　新民縣 德盛東
明水縣 廣增和　北鎭縣 毓順永　拉哈站 華英藥房
大黑河 永順彩　江省泰華西藥房　吉林 泰華西藥商
五常縣 同義成　長春 新華寶　五井子 世興源
北林子 義和興　雙州縣 四合永　張家灣 華西藥房

無虛購買將款匯哈　哈爾濱道外正陽十四道街眞正　外埠購貨不加郵票不通匯費郵代價　老福壽堂總發行店

非常

久和隆綢莊四週紀念

八折競售三十天

本號於陰歷四月初五日起。舉行四週紀念。凡新到各種綢緞。照碼八折。競售三十天。此係純爲酬答各界歷來惠顧之雅意。甘願犧牲血本。特別從廉。誠爲空前絕後之機會。非常難得之廉價焉務請各界諸君。萬勿錯過。

奉天軍署街　久和隆綢緞莊謹啓

英商 仁記洋行

新到大批現貨

油毡。油紙。油精。鉛油。墻粉。地板油。皮鞋油。釘子玻璃。銀粉。鋼鐵折葉。電滾子。鐵線。變押機。各種管子。乾電池。烏金。印度紅茶。狼頭絨。禮服呢。嗶机呢。自轉車。

(總經理)恩德務第 UNDERWOOD 打字機

經理　北英火險　中華火險　公律延昌火險　汽車火險　宏利人壽　保險公司

行長 傳瑞敦　經理 臧福陰 啓

售貨主任王新風另有他就此後與本行脫離關係

奉天大西邊門外路北　中國電話一五二九　日長電話一三二二

清水式推米機

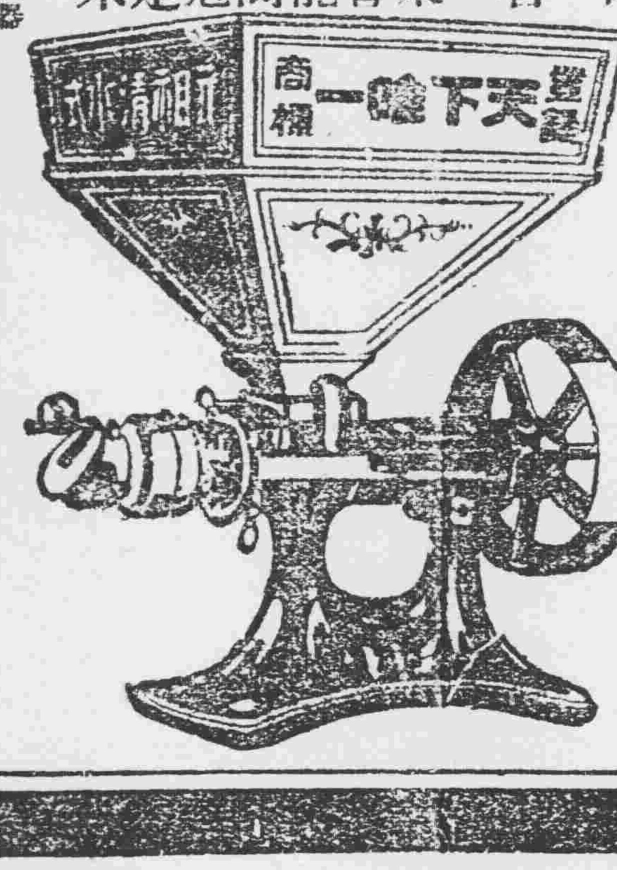

在東洋推米機的首創實在能力很大着實的著名亦竟在第三回東京發明品博覽會推米機十六種能力比較試驗最高成績得着月桂冠的獎彰就實在是吾清水式的推米機啦

但在中國推谷子係獨一的利器

天下唯一清水式推米機滿蒙總代理

奉天新站三層大樓　合名會社　藤田洋行

他的藥

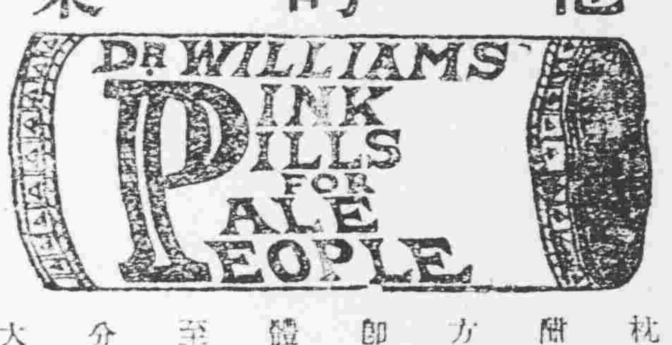

福州高仰周君玉照

高君仰周因患瘋濕偃臥床榻百有餘天及試服韋廉士大醫生紅色補丸始獲全愈

且述及彼之小女時患腹痛服用嬰孩自己藥片得除蛔蟲幸獲全愈

高仰周先生現任福州倉山漢英書局職務因患瘡癤之後身體疲乏致起瘋濕舊症纏綿不已其來函云鄙人瘡疾稍愈而雖枕席又染瘋濕四肢麻木筋骨關節非常酸痛而左腿痛楚尤甚皮膚失其感覺行動失其能力奄臥床榻屈指一百多天夜難酣睡心中焦灼煩悶莫可言喻且久臥之下骨節散然無異廢人飲食雖稍進亦多積滯不化頭部時覺暈痛日見沉重就醫多方服藥調治毫不見效及至取閱韋廉士醫生藥局所散佈廣告小書名曰體壯力强如何可得展誦之餘知相同之症皆愈因卽向附近西藥房購買韋廉士大醫生紅色補丸一瓶試服之下卽見功效自覺精神驟增於是連服直至十分全愈而後已且體力强健逾於曩昔矣小女年來時患腹痛亦經貴局之嬰孩自己藥片服之卽下蛔蟲數條而腹痛卽止共服一瓶自己藥片至今異常强壯食量亦加韋廉士大醫生紅色補丸天下馳名補血健腦之聖藥功力男女不分者也凡經售西藥者均有出售或直向上海江西路六十號韋廉士醫生藥局函購每一瓶大洋一元五角每六瓶大洋八元郵力在內嬰孩自己藥片定價每一瓶大洋六角每六瓶大洋三元郵力在內

高仰周君女公子

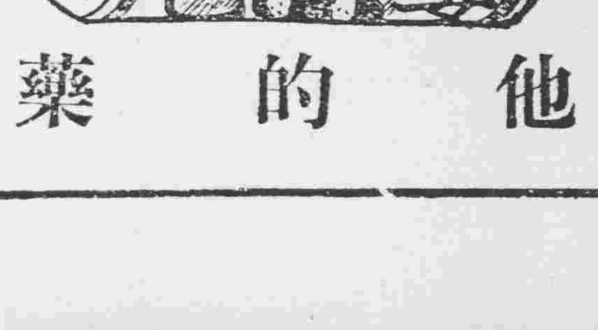

他的藥

因患便閉致發紅瘰

紅色清導丸正是絕妙良藥也

因便秘毒質入血遍佈週身則身體因而患病突卽口瘡舌爛消化不良疾病頭痛四肢目眩等症以及一切不舒狀態相繼而作往往皮膚旋起紅瘰小瘡或面色黃萎等情是也欲治以上諸恙必先使大便有序肝經和平爲急務是以紅色清導丸正是適當妙劑因微利平肝潤腸導滯之功出自天然也卽如浙江麗水碧湖張山葉尉文先生來書云鄙人因大便秘結致患面發紅瘰且口氣穢濁氣色暗滯自服用紅色清導丸後大便有序腸胃清潔食量亦增精神暢快皆清導丸之功也凡經售西藥者均有出售或直寄郵票大洋六角至上海江西路六十號韋廉士醫生藥局卽可郵奉清導丸一瓶可也每六瓶大洋三元郵力在內

現代美髮佳料 金鶴頭油

黑髮

欲彌增黑髮鳥艶可用植物性品質優良之現代美髮佳料朝夕化粧欲髮之美而艶願勿忘用金鶴化粧品爲要

姉妹品　金鶴ポマード

金鶴化粧品　都の花石鹸　本舖　野村外吉商店

東三省新聞

▲奉　天▲

○張將軍式宴內田伯爵

日本外務大臣內田伯爵抵奉業誌昨報茲詳張上將軍卅一日晚特在帥府設席宴會伯爵一行外賓并有吉田總領事滿鐵公所長暨日本各軍事顧問中國側係賓爲吳省長高署長楊總參議等要員席間特奏軍樂以示隆重云

○造幣廠鼓鑄現洋

造幣廠製造現洋流通市面籌辦業經月餘茲因妥貼已於今日（一日）實行開幕聞所造現洋仍爲七錢二分重每日可出五萬元云

○省議會昨日議案

省議會三十一日之議案聞有三項一爲議員揚在中提議撤查中交二行違章謀利以堆金融案初讀一爲議員孫奉璠提議與京縣地府民爲非地價額規定較重請咨行省長飭局遞減收價以示區別而某民困案初讀一爲公民劉翔九等請議爲省署背章請丈局違法徊權彼衛宛屈雖伸請咨懇援章以保佃權案初讀

○葉恭綽公畢離奉

前交通總長葉恭綽因時局問題一再來奉謁見張上將軍有所陳商業誌本報茲聞葉氏陳商就緒已於昨三十一日離奉赴津各機關到站送行者頗不乏人云

○穆師長因公回奉

東北陸軍第十四師師長穆春頃因軍務事宜特于昨卅一日由天津來奉當即赴轅謁見張上將軍有所稟陳一俟公畢仍須赴津云

○第八師設軍官班

第八師長于芷山爲造就軍官學識以資向上計已計劃由該師設一軍官教育班內容悉倣二六旅前例施行地點定在東山嘴子大營內刻正籌備進行約本月底即可成立云

○陳參謀調任團附

騎兵第六旅少校參謀陳元治原係行伍出身治軍素有經驗適值該旅所屬之第二團少校團附出缺該旅長即以之調任以資熟手于卅一日發表視事云

○槍彈廠工兵衝突

兵工廠第一槍彈廠前日有南省工人某甲晝間因降雨披雨衣入廠及下班時雨已停止該工人乃將雨衣捲起挾之歸家比出大門把門衛兵瞻向外帶物必須有條汝有條乎工人曰此係已衣晝間降雨穿來者今雨止不穿攜之歸胡須條豈穿着走拿着走倘有分別乎兵不聽工人無奈回廠找管理員開條管理員以時間已晚人皆下班無處要條特同伊至門街處証明確係彼物且已無入開條不妨准其去証知該兵特別執拗難管理員証明亦不放行工人情急與爭兵毆之工亦毆之兵呼援工亦呼援該廠計有南籍職工一兩千名一鬨而上工多兵少而又不敢放槍只打得衛兵稽察紛紛逃避稽察長到塲彈壓工人亦呼打會辦到塲亦勸不開無已任彼等打得無人可打始各回各廠衛散楊督辦以該兵辦事委實過甚工人聚毆亦非所宜但際此需工孔亟之際兵工皆係備人部局未予深究即行了結翌日仍到廠慰諭大衆工人好好作活對於前事毫未提及云

○各警署先辦衛生

警廳陶廳長以施行衛生必先由警察作爲表率現特飭令各區署先辦警署所自身衛生暨區內官有衛生然後再檢查商民住戶以昭慎重是以各警署所現在赶緊清潔一面對于官側溝道認眞清除外並洒石灰以資消毒云

○兩病院結束完竣

去歲軍興之始當局曾設置後方病院三處第一病院係東北陸軍醫院改組第二病院設在北大營第三病院設在錦縣茲因收容傷兵陸續出院各該病院遂相繼結束以節經費除東北醫院仍舊外若第二第三兩院之底均已結束完竣呈報總部存查云

○賽馬會成績概聞

奉天競馬俱樂部舉行春季賽馬迭誌本報昨聞其經過成績第二日（即廿九日）賣馬票一萬四千元第二日賣兩萬六千元第三日賣一萬九千元第四日猶未定約能賣九萬元左右云

○軍警相煎之續訊

上星期六四署五斗居分所警察與軍用大車激起衝突業見昨報嗣聞放槍一節係軍人二次前往闉所稽查惹兵到塲解圍之際一惹兵所放當時向空放槍一響以資鎮嚇並非警察放槍又聞惹禍之警察並該所巡長現已送到總局看押以便解決軍界方面其長官亦將長先壓往車與警察爭執之兵士六人傳至帥部追問情由云

○印花提成核減訊

印花稅人員之提成多至數萬少亦數千緣當局以該稅係屬初辦對于從稅人員不能不加以優先待遇今該稅已經普通聞當局對于是項提成亦擬減少以裕省庫茲正由三省公署會核考量不久即當實行云

○路局專車恭候帥節

交通界確息張大帥入京之期雖尚未定而路局之車輛則已預備凡頭等車飯車睡車等日來均不掛用留待大帥專車之聯結普通客車只以二三等並貨車等對付之是以乘客之擁擠還畢又不免暫深一層云

▲遼　陽▼

○商務會籌設學校

遼陽商務會會長李荆樸近議教育普及起見特由該會公積金項下籌設貧兒學校專收貧寒子弟不收學費及書籍等費以示優遇云

○文德校旅行千山

英人某教立文德中學校以春季氣候和暖還遊適宜於昨二十八日率徒九十三名乘早六句鐘客車至千山旅行云

○請設營蓋長瀛車

有馮諫民者爲謀交通便利計特聯絡同志集資若干創辦營口至蓋平八十五華里之長途瀛車現已呈請省署及實業廳立案一俟批准即當實行開辦云

○委任第七監科長

高等審查安東第七監獄第二科科長李棟勳業已調至錦縣供職遺缺另委何振鵬接充何氏奉委昨已前往安東接收視事云

○鳳城警甲長易人

全省警務處陳處長現因鳳城縣警察兼保甲所長李雨東病故遺席特調台安縣警察所程所長接充以專責成而免貽誤云

○丁鎮使調委副官

濱江鎮守使丁超查所部十八旅十九團一營副官劉祝三充差有年辦事認眞業已調升他差遺席特委該團二營軍官韓曉岩接充以重軍務云

○各小學相互參觀

省城各小學校日來爲相互觀摩起見咸皆組織參觀團赴城內各校參觀至於校內功課則輪替辦理以免貽誤云

○警務處請獎區官

警務處處長陳奉璋查長白縣區官李文顯擊匪得力防衛有方殊屬可嘉特向省署請獎頃已准給五等警察獎章以示鼓勵而資激勸云

○張委員被控行查

省署現據公民劉孟春呈控丈地委員張壽華有索賄情事請予澈查莫省長據呈已于上月三十日飭令清丈局東公查辦該員是否索賄不難水落石出云

○請委紗廠檢查員

紡紗廠製造之布疋並訂購器皿等項必須詳爲檢查孫廠長特請財政廳將該廳科員李朝宗調任紡紗廠檢查員業已札委到廠視事云

○廿一旅請緝逃兵

據軍署消息保安總司令現准二十七旅部電呈該旅步四團機關槍連兵七張富山馮延昆安振東等竟於日前攜械潛逃請即通令各縣軍警一體協緝務獲送究以重軍紀而儆效尤云

▲撫　順▼

○水利局更換局長

本縣水利分局局長李多三昨奉總局令開調寬甸縣水利分局局長遺缺委李毓馨接充現在新任李局長業經來撫接替李多三定於月之二日前往寬甸任事云

○縣公署委任承審

司法雖云獨立然滿鄉及行政案件歸縣署管轄者尚多自孫靜波承審辭職後一切案件均委王東垣秘書兼辦現李泮溪縣長爲專責成起見特委王焦文爲承審王君係安東縣人在司法部充差有年今任斯職定能勝任愉快云

○青年會演戲籌捐

撫順中華青年會爲建築圖書館經費不足擬演義務戲現經李丹三會長與東戲園接洽妥協定於陰曆四月廿七八九三日開演已將紅票印就樓池每張小洋八角兩廊減半由各職員分送各界並通知各會員先期領取藉資以備襄助而便識別云

▲大　連▼

○師範生來連參觀

奉天省立第三師範學生第九級於本年畢假畢業現爲實地考察教育計特由孟平來旅順大連參觀下榻於常陸町聚妖棧已由率領人詣校訓育主任邊今人向各機關接洽於星期一開始向旅大各工廠各學校參觀云

▲哈爾濱▼

○運動會函請參觀

東鐵華校本年春季運動會原定廿九日舉行嗣因是日降雨乃改至卅一日兩日舉行並函各界派員參觀其地點則改在道裡約舖街武士俱樂部舉行云

○司法調查員名錄

各國致查司法委員準於六月中旬抵哈日來濱江道署已與該委員團接洽一切其委員人名如下英國委員特那吉康吉丁美國委員雅克法國委員圖林及其夫人公子日本委員守屋和郎荷蘭委員安格林及其夫人比國委員塞爾盖司此外尚有中國代表鄭天錫胡詵穀二人云

○丁鎮使因公晉省

濱江鎮守使丁超於五月廿八日奉吉林張督辦電招會議軍機丁奉電後即於廿九日早車赴吉並擬在吉事畢赴奉一行云

○同善院演戲籌欵

濱江同善院近又因經費不足維持地方當局於六月一日起假新舞台華樂舞台第一台同樂茶園中舞台連演義務戲五晝夜所得之欵充作該會經費云

▲西　安▼

○杜巡官請示夏防

西安縣第二區官趙捐猷遵照處令晋省入警官傳習所肄業區官一缺以該區分所巡官杜寅峯代理所遺分所巡官以巡長崔玉書代理杜代區官以該區東隣東豐北則接近吉林磐石伊通等縣刻屆夏防之期所有與保甲如何聯絡與鄰封警甲應如何接洽聯防均應積極辦理而此種事項關係重要必須請示警甲所長方能進行杜巡官（即代理區官）刻已向時所長將聯防機要請示完竣偕很巡官回區辦理夏防云

○一四區籌妥校舍

縣屬各鄉國民校多半無固定校舍凡村中糧戶有子弟屆念書時期者或親朋有充教員資格者則將房屋撥出三五間報告教育所願成立學校一處教員准其自聘學生彼亦能招以辦公益之名而作自利之事殆學校成立教員從官家領薪起初成立之人亦博得學董之頭銜不問學生多少不管教員程度如何及至縣視學或教育所長或勸務員認眞詳查教員或候不分或青年浮蕩故前任縣視學關雲鵬查視某鄉有教員態度輕浮當令其將所戴眼鏡手表金鎦一律解除設將教員撤退承辦者收回校舍哄散學生所謂學校者頃刻即雨飄雲散王晉之所長有鑑於藩鎮式之鄉校足以窒礙教育前者請張監督召集各區長會議成立固定校舍以免狠戶藉校舍把持來區長黃爲贊許茲第一區長劉興漢第四區長李芳辰在區中召集各村長籌築固定校舍係一村一校期於本年九月一日一律築妥以興學務云

▲洮　南▼

○電話局亟宜改良

洮南電話經交通部派劉君來洮設立於玆數載甚見起色近月以來有要電話多時不掛者有說話未完即止者用電話之家多出煩言望有管理電話責者速即整頓以重營業也可

▲義　縣▼

○警所長二次出發

本邑警甲所長鄭峯五三十號晚七點時接西區區官張惠民報告據稱該區境內劉頭台沈家台等處沿邊一帶有胡匪一百餘名攪擾地面搶擄綁殺亟須剿捕當經鄭所長於是日黃夜率領士兵五十餘名往西區沿邊捕剿

▲黑　龍　江▼

○省署通令收支改用現洋

黑龍江當局因錢法毛荒所有員司薪餉機關辦公費若再照票洋發放實不足以維持生計擬定薪餉照原薪六成改發現大洋辦公費改發五成現大洋并釐訂稅率以國幣大銀元爲本位以期出入符合已誌本報茲聞省長公署於五月二十五日已將此種計畫通令各道縣區所遵照茲覓得其通令於後案查我國收支預算自銀兩制度廢棄後本一律改以國幣大銀元爲本位惟江省向係行使小洋省分改革之初收支名之曰江大洋至當時大銀元一元不過値小洋一元一角有奇以一元二角折合實屬有盈無絀民國六年之後大洋現貨缺乏紙幣充斥紙幣價格遂因而日跌本省財政亦由是隨而日益窘蹙如原收江大洋一百萬元即値現大洋一百萬元有奇迨江大洋價落至現洋五角時即較原數虧損一半僅値大洋五十萬元矣民國九年以江洋價格跌落過鉅因議定收回江洋改發匯兌券以資救濟凡軍政各機關俸薪一項按原支江洋數搭放七成券洋餘三成按江洋數以一三五折發券洋其辦公一項全照原支江洋數目以一三五折發券洋自照此折發之後俸薪僅得原數九折公費僅得七折數目雖經減少但以當時券洋價値現大洋八角以上尚覺此善於彼乃近年來券洋因受奉票毛荒牽動價格日落現在每元竟跌至現洋四角左右軍政各費除少數新設機關外皆係在江洋未毛時所規定分項定費計口授食原支欵數本無盈餘乃始以數目減支繼以幣價毛荒虧損之鉅實在半數以上所得既不足維持現狀迭經各局紛紛要請追加批駁則政務有停頓之虞照准庫又無應付之資經特召集在省廳道賓廣信公司總辦公同討論補救辦法期收集思廣益之效僉稱江省財政之艱窘雖收支未能適合而最大原因尤在以紙幣爲收支本位幣價一毛收支同受影響至不得已時勢必增加捐率其實捐率增加之數還不及幣價毛荒虧損之速且鉅而奸商偷漏司巡中飽成視此爲絕好機會徒感紛更之苦何嘗有補救之益以前事實可爲殷鑒欲求根本整頓自應恢復江洋未毛時辦法將收支一律改按現大洋爲本位嗣後縱使現洋紙幣再有毛荒而省庫儘可照市折收不致受其牽動第支出方面全照原數改支現洋衡以現在財力亦絕難辦到擬將俸薪一項按預算原列欵數以六成折支公費以五成折支自十五年度起將收支預算照上列之標準一律改編以資撐節軍政人員俸薪雖較原定減支四成本位既經確定忍痛一時尚可免將來錢法毛荒之無形損失至於省庫收入方面凡田賦及一切計畫徵收之稅率原定本係現銀元不過因以後現金缺乏僅以紙幣流通紙幣毛荒遂至無形減少此次改編預算仍照原定捐率徵收現大洋係錢法之整頓於稅率並無增加似此濬源節流同時並舉將來收支相抵亦不如前此之相差懸殊等語查所稱各節深中肯綮應即如擬辦理所有收支款項自十五年七月一日起著統改以現大洋爲本位田賦稅捐凡計量徵收者一律照原官稅率改收現大洋其現洋短缺地方仍准以江錢折繳由財政廳查酌市行隨時規定徵收折錢法價通行飭遵至此後各徵收局徵收比額應如何改訂各項稅捐應如何整頓併應由該廳妥擬辦法隨時呈奪惟現距十五年度開始爲期迫促所有十五年度預算若由各局自行改編往返周折恐致延誤爲變通辦理凡省城各機關限六月十日以前將十五年度支出預算遵照俸薪六成公費五成範圍妥速改編分別送核不得遲誤其省外各行政機關應統由財政廳遵照辦法先行代爲改編以昭劃一而免延誤再本省東荒各處向係使用江錢大洋尚未流通省庫每月發放軍政各費爲數甚鉅現當改革伊始恐大洋缺少不敷周轉沿海各屬紙川大洋向不行使他種錢幣自應照全數發給大洋其餘省城及內地縣局各機關請領經費時應由省庫發給五成大洋下餘五成照取欵當日市行由廣信公司折發江錢以資調劑除函台分別咨令外令調照遵仰辦理云云

▲台　安▼

○小學校開懇親會

台安縣第二區佛鎭縣立高小學校校長王晉堦爲聯絡學生父兄感情計於二十八號開懇親會函邀各學生父兄來校說明其子弟何等賦性於某種科學相切近以備教授時特別注意並令學生表演各種成績頗爲來賓所嘉許云

○程區官提陞所長

台安縣警察第三區區官程銘三提陞警長之說盛傳不息茲因鳳凰城李所長積勞病故經陳處長委程氏爲該縣警察所長程奉委後將區官事務交代完竣東裝前往就職云

▲雙　城▼

○募捐戲業已開演

雙城嗎啡拯救所經費支絀前曾經邑紳祭勳氏于一齋等提倡開會討論結果演戲募捐以維善後呈請在案月之廿七日由哈埠邀來名坤角色馬德成白玉霜馮惠貞竹翠卿等五六十名業已開演馬德成君首演失街亭空城計代斬謖博得彩聲不少併聞昨日一晚共售票價拾三萬吊之譜以此觀之成績殊屬不惡云

▲綏　中▼

○路所長視查鄉校

教育公所路明言所長對於學務進行極爲注重除派事務員在各校查察外尤恐或有敷衍故時常躬親赴鄉查視學校茲於五月二十八日赴城南海泉寨一帶查視各校云

▲輝　南▼

○楊參謀首途就職

本城士紳楊繼韓係軍官大學畢業前曾充當軍官現已旋里賦閒昨蒙上峯以楊君屢建軍功復擢升爲第四軍軍部少校參謀楊君已於昨二十九日前往瀋台第四軍部就職云

○白知事由省返輝

本邑白純義縣長因有要公晉省玆以各事完竣於廿六日由站打來電報警甲所長率領各機關及區巡官隊長等迎接於午前四時到城入署云

▲阿什河▼

○傒虛師講金剛經

夏曆四月十八日爲娘娘廟會期哈埠極樂寺方丈傒虛法師請求張長官允其來阿講該金剛經日昨劉監督已接到張長官電話擇於本月十九日起至二十四日止在商務會講演屆時各界信男信女必然齊集該會聽講定有一番熱鬧云

▲張家灣▼

○曹主任之怪現像

德惠縣財務處主任曹冠三自任事以來醜態百出擅作威福前曾乘瀛車赴下九台與陳議員賀喜帶從馬弁二名身着黃呢軍衣炫赫一時及至到洛子園看戲一般觀劇者無不羨慕以爲軍官降臨孰知乃一輕佻子竟與坤伶花月卿勾引大會巫山既而花月卿由下九台來天台山廟演戲曹主任聞之遂包儀瀛車一輛帶弁馳往比前尤爲誇耀及登看台僅坐片時復乘瀛車回到保衛附團防所吸鴉片過癮大事吹牛嗣赴看臺瀛宿鶯鴨威風凜凜點戲一齣賞錢貳千吊推其用意要在取歡於花月卿耳似此身膺財政廉恥喪盡品格低下廢弛職務不問可知矣

▲同　賓▼

○軍團剿匪之兵力

本邑山林警備隊一營三連及保衛游擊隊同赴東山剿匪與匪接仗數次共斃匪七名力計二連三個三十六團二個游擊隊二個云

○省視學來同視察

吉林省視學李蔭槐奉教育廳令赴各縣視察學務於五月二十日到同下榻於教育局次日偕同局長縣視學赴各縣視察非常認眞遇有不當立即指示並招集職教員開討論會一次考試以除盜私塾師爭貽誤青年云

▲依　蘭▼

○呈請撥兵駐防

南鄉三道通地處牡丹江上游森林茂密萬山叢雜向爲匪人盤踞之藪出沒靡常以致該處居民時被擄掠不得安居本月十九日公舉代表裴錦堂等來城在九旅呈請撥兵兩連分駐三道溝蓮花泡一帶聞已批准檢派九十六團一營孟營長帶兵兩連不日即行移防以資防禦云

▲肇　東▼

○彭局長行將交御

肇東縣徵收局局長彭品體月前奉令調省另委李誌前報現在新任李學詩局長業已帶同隨員前來接事擬訂六月一號正式接交矣

○吳科長晉省會議

縣署第二科科長吳敦復君少年老成辦事認眞夙爲上峯所倚重日前省署擬將全省警學薪俸改發現洋是以招集各縣財政人員到省會議本縣王縣長因吳科長老成可靠特派赴省與議云

○各區官易委彙誌

本邑警察第二區區官王錫武第三區區官管中樸第四區區官董士榮均經撤差遺缺委任葛福堂爲二區區官徐振發爲三區區官張德芳爲四區區官現均接事多日矣

▲嫩　江▼

○劉營長剿匪大捷

東北陸軍騎兵二旅十九團一營營長劉治條於五月六日督帶二三四連官兵赴東山邊一帶游擊十日晚至龍鎭界和豐公司五十餘里探據土人報稱近有股匪青字等二十餘人在和豐公司盤踞該營長聞報即率隊星夜馳往於十一日早二句鐘時抵和豐公司相門詢問匪蹤不意該匪等正在院內盤踞匪依該處四週炮台墻高丈餘異常堅固墻外有墻壕八九尺寬毫無影蔽之處忽向開槍向軍隊攻擊該營長手持匣槍督飭官兵逾壕跳墻分佈四面包圍攻擊官兵備有退縮者立即以軍法從事各連官兵奉命即爭先恐後逾壕跳墻四連谷連長先闖進院內射擊官兵隨即闖入院裡猛擊一時之久匪勢不支將該院內東廂房用火燃着延及此房希圖趁勢逃走不料該營長督飭官兵追不容緩當塲擊斃匪首青字一名双奎一名福祿一名訪友一名傷匪十餘名得獲賊槍四桿賊馬五匹四連傷兵一名餘匪潰竄山裡因天未亮該營長率隊尾追數十里之遙杳無蹤跡方收隊回歸當將斃匪首紀四顆割下將青字首紀懸於嫩江縣東門外双奎懸於前官屯福祿訪友懸於板橋子屯均用高杆懸掛云

○關連長連日出發

東三省陸軍步兵十三旅七團三營九連連長關永庫前奉營長孟永春之命去漂杉松一帶圍防十餘日于月之十四日晚帶隊回營即行點名收隊正用飯之際忽聞山裡退圍站四合川一帶因青紗障起樹葉封閉匪賊蠢動連長聞之心如烈火氣憤如雷立即點名齊集軍隊親率步隊百餘名往山裡剿匪云

▲葦沙河▼

○歡送李營長誌盛

山林警備隊第五營營長李玉斌近承京師王旅長函調晉京該營長於五月二十八日早六時登車西上名界人士黎韓英及伏念受惠既多無以申謝遂聯名恭送旗傘及紀念章等項略表謝忱茲將各界歡送盛況列後

一、各界人士、護路軍陶連長撫廳警察所李所長稅廷商務會總會長子農會運會長錫忱教育會韓會長任支財務處郭主任書雲木商會常會長錫五以及林塲多數工人均到站歡送

二、旗傘呢區、紅緞尖旗一對一日晶清四方一日黎民艾安紅呢橫區一架文曰澤及黎庶萬名傘一柄五色國旗一對

三、紀念章　金質紀念章兩枚一爲商務會恭送一爲德政堂恭送

四、攝影平民學校職教員及全體學生邀請在校前攝影及至車站各界人士及軍警列隊攝影事畢裂呼前途珍重鼓樂齊作極爲熱鬧云

居間疏通　問答之部

本欄投稿須具別名然必須另具眞實姓名住址加蓋名章否則無論事實如何概不揭載

▲奉天印花處長均鑒敝人在公主嶺爲小商人營業昨今將印花貼浮持洋赴商會購買據云刻下售盡又至稅捐局即代售處各家均無聞敝街更無別處出售各家止售不知因何敝人拿錢亦就無處購買了若不貼印花是爲漏稅帖又無之應何以處請處長示覆公主嶺商人一份子啟

▲上海法界豪麗首飾公司台鑒前據報紙登載貴公司贈送樣品廣告寄去現大洋四元迄今兩月有餘未見贈品到來距今一月去信催促亦無復信不知是何緣故茲假盛京疏通欄請貴公司速將贈品寄來以重信用如將原寄現大洋四元寄還尤爲感謝（質問人四洮鐵路局陶伯芹）

▲閱報諸君鑒鄙人徵求本報客冬載有英雄鏡一書共四篇備有抄存者如蒙割愛惠寄當以絕好美案書一張奉酬第以先寄到者爲有效後寄到者將厚書退還（遼源縣豐聚魁內閣向由啓）

▲長春第二師範校長鑒教育原按二百人發伙後經前任校長因分科教授班次增多等情呈請教育廳又復增添四十人之官費及一班經常費一千四百四十圓現本校僅按二百人發伙並其中尚有十餘人自費則本校增加經常費並未見於簿記支出亦未經先生之公佈不知此欵及四十人之官費置於何處再學生飯廳所需之器具例有定則由本校經常費支出今一切之器具均由學生雜費完全支付不知先生用何種方法支配之請藉此疏通欄內詳細示之一切以開迷途（學生一份子敬詢）

▲啓者茲閱報有天威電池另有種氣油燈此燈光亮分兩號未知何處商號出售無論何處商號有賣者並價値在此欄內示覆爲盼公主嶺商人詢啟

批　示

◎鎮威上將軍公署（卅一日）

▲王鵬翔　呈爲負傷致廢請發郵金由批仰將證明書送署核辦

▲徐贊化　呈爲條陳對俄外交政策由批存備採擇

◎省長公署（卅一日）

▲楊喬林等　呈案蒙防縣查辦呈覆無期請飭派予辦結由批仰鐵嶺縣知事併案呈覆核奪

▲劉自喜等　呈爲買媒騙婚上訴不理請飭審判由批該氏即赴廳投案對質

▲田中和　呈爲縱子不法反行送究等情由批仰錦縣知事錄案具覆

▲李興桂　呈爲日人灑河侵地決水殃田由批仰交涉署查明辦理

▲熊耀良　呈爲張述之即張朝然捏報官地請飭局撤查准予原佃承領由批仰由靜候該局辦理

▲金玉寶　呈爲趙王氏互控孝祠一案警廳查覆並非直實請飭另行調查由批應即遵照息訟

▲馮作孚　呈爲未升科荒照實在未屆期滿以前任審判廳函縣查復終未查辦情形由批仰盤山縣知事併案查明

◎教育廳（卅一日）

▲姜國華　呈控安東教育所長張鴻鈞毀校吞欵由批仰省視學王捷俠澈查覆奪

◎財政廳（廿九日）

▲于海清　呈爲備價請領瀋陽縣第六區官有空地由批所請不准

◎實業廳（卅一日）

▲劉海泉　呈送請採本溪周家堡子金礦履歷保結等件由批仰即查照領取

▲馮諫民等　呈送瀛車路綫圖由批再行另案呈請

▲于雲章等　呈爲換領購運黃藥護照以資開工由批轉請省長核發填照

三版

廿載春夢

自出版以來頗受各界眷顧一再增刊尤且供不應求以致時違大方雅意深爲歉仄爰是趕印三版現已完全製訂尚希各界就近訂購爲盼

定價奉天大洋票壹元　郵寄另加郵票七分五　郵票代價連郵計五角

本城醫奉報局及章福記書局外埠各地方本報分館及代派所均行經售

盛京時報社

奉天（六月二日）

大豆　五元六角〇分
豆餅　六元八角〇分
蘇豆　四元五角〇分
豌豆　四元五角〇分
高粱　三元六角〇分
包米　三元四角〇分
粳米　十一元〇角〇分
元米　五元二角〇分
倫敦銀塊三〇片一六分一

●各地電報

本號現大洋　元　角　分
東三省官銀號匯兌行市

雙城儲蓄總會廣告

糧行市

白小豆	紅小豆	花小豆	吉豆	合豆	青豆
五元五角〇分	五元二角〇分	五元二角〇分	七元四角〇分	三元七角〇分	六元五角〇分
谷子	麩子	糜子	稻子	大麥	小麥
三元八角〇分	二元四角〇分	…元…角…分	五元〇角〇分	三元八角〇分	七元四角〇分
江米	勝米	稻米	糜米	林米	芝麻
十三元五角〇	六元三角〇分	十一元〇角〇	…元…角…分	三元八角〇分	十元〇角〇分

紐育銀塊　六五仙〇分〇
上海銀塊　〇十錢
上海標金　三一九兩三

金銀行市所

大洋最高寄　月　價
付低高價
日限鈔換金

錢行市

小銀元每元換小洋票	三元二角〇〇分
現大洋每元換小洋票	四元一角〇〇分
天津中交票每元換小洋	三元七角〇〇分
哈爾濱現大洋票每元換小洋	三元三角〇〇分
金票每元換小洋票	三元八角八分
沙票每元換小洋票	三元六角八分

北京匯大洋　元角分厘
關裡匯小洋　元角分厘
大洋券票匯本省各地不加匯費

自由論壇

◎投稿者注意　本欄歡迎投稿任憑作者對於國事及地方事宜自由發揮意見有所批評然須出諸公正平允如有意氣誹訕或精以攻訐各個人者本社一概屏棄並須具眞實姓名於稿尾以杜流弊

▲奉票毛荒之感言　釋息萬變一日千里奉票兌現洋之價格由兩元七八角三元五六角而四元八九角而竟至五元有奇矣溯帖前車馬克殷鑑奉票幾將步其後塵噫奉天爲東三省最殷實富庶之區曾日月之幾何而千餘萬之人民行將罹破產之禍旻天不弔吾民其載胥及溺矣雖然天作孽猶可違自作孽不可活奉票毛荒實孽由自作只可尤人不宜怨天爲今之計亦惟有竭盡人事以挽狂瀾於既倒耳作者因性情愚拙不慣搗把往昔又深信奉省當局有保境安民之誠意斷不至使奉票之價值等於零故數年來將血換來之些許金錢均以奉票爲本位而儲蓄之孰意今歲之損失原本幾去其半痛苦又豈搗言乃近日錢行更不堪問一日數行每行必漲一般商民之有奉票者置諸匱內竊之處中一文未用竟日日受莫大之損失幾似被人竊盜者然但竊盜能防此種損失防之則惟有搗把而已搗把則違法不違法又受金錢之損失吾人之生命財產完全失其保障之權此雖國家雖欲受之亦屬矯情無怪乎富商大賈爭買金票而視奉票如弁髦如敝屣也夫奉票毛荒如此其極果孰實爲之孰令致之乎世不示察多歸咎於發行額多商人搗把然此種原因雖能影響於奉票而不能影響至于如此甚速且大也考奉票之低落其遠因爲連年戰爭其近因則爲軍閥爭存金票現洋夫商人搗把影響金融固屬罪無可逭然不若軍閥大規模之搗把動輒以千萬計者其影響金融爲尤急遽尤劇烈也軍閥造成戰爭而使奉票失其信用自己又恐受奉票毛荒之害首先大宗收買現洋金票更使現貨之求過於供而愈使奉票之供過於求其不墜落又將奚竢況商人搗把買賣互換有無相通而現貨之流通總額并無若大變動至於軍閥則買而不賣永久貯存而爲數又鉅故現貨立見其缺故惟有暴漲之一途以示限制然商業蕭條民生凋敝思之痛心言之足哭耳夫奉票毛荒原因既如上所述矣欲救濟其毛荒非對症下藥不爲功奉省當局果不忍視吾民之悉爲餓莩也者首在停止此後之戰爭以安衆黎之恐慌而維奉票之信用并應發號施令嚴禁搗把無論何人違者則處以重典懲一儆衆則奉票自無一日數漲一漲一元之患然此猶未能維持永久也維持永久之法惟有各大軍閥大發慈悲用其惻隱速將儲三元上下所存之現貨取薄利多售主義盡量出售按以每元獲利五角千萬元之現貨即可立致數百萬元之利在軍閥現已不損分毫且獲厚利而在商民則食惠多多矣且軍閥既肯出賣現貨則現貨之流通於市面者必廣而奉票之流通於市面者必少在現貨方面可使供求兩方之狀況漸趨於平衡在奉票方面能使供不太過於求結果現貨兌奉票之價格必較今日爲低減即奉票之兌換價值爲之加增故軍閥以薄利賣出現貨所得之奉票賣出之後奉票必漲又可獲二重之利益爲私則得厚利爲公則救民生且因好戰聚金以致奉票毛荒之罪亦可藉散金以贖之而仍不損秋毫且獲兩層之利能發能收爲軍閥計孰有逾于此者哉吾儕小民企予望之矣

東三省雜報

△奉天▽

巡長榮升　警察第一署金銀庫警察分駐所巡長孟北南充差有年辦事認眞久爲當局所嘉許現調爲奴城縣警察事務所電調前往充任區官該巡長昨已前往就職云

開車有期　由西塔至日站之電車工事前曾定于六月一日通車現因小部分未能完成大約六月五日即可試行運轉聞該電車係英國式每輛能乘客五十二人云

鐵軌運到　奉海路局工程課長張國賢前由美國定購鐵軌若干現已運到營口于昨三十一日運奉以備應用云

是眞良醫　北市場住戶劉殿傑患腹疾月餘醫治罔效現經友人介紹東生醫院院長馬振坡診視服藥數劑即行全愈飲食如初劉某異常感謝知者亦謂該醫士爲良醫云

棧役野蠻　有賣新聞紙之某甲昨赴城裡泰來賓館售報該館棧役金某竟由該售報人手中強奪一分隨日你送個禮吧某甲與之理論金某不容分說開口便罵嗣更毆某甲以老拳旋經旅客某出勸解始止棧役似此野蠻其主人胡不加以管束耶

土客被獲　長春煙土客張起志近在日站悅來旅館六十三號煙土匪賜公煙土三包擬帶回長春銷售不意卅一日在票房候車竟被日警查獲當送署究辦云

因何尋死　昨卅一日午後二時許大西關黎隆泉燒鍋南首非邊有一青年人王有站立哭泣旋作投非狀適路北某家辦喜事多人見之急往攔阻詢悉爲某商號之學徒當送回櫃惟其原因外人未能詳悉云

馬驚車壞　昨有某號馬車由東門裡南榮行胡同南行忽由旁路大門出一幼孩手持小條驚竄直奔至財政廳前門經該管警察役往前車輪車欄已被撞破壞不堪幸未傷人云

△安東▽

查獲偽幣　近來市面上偽票甚多均係東三省官銀號昔日發行藍色十元大洋票商民稍一不慎即受其欺故警廳對於此事尤爲認眞分飭所屬一警及偵探隊一体嚴拏聞偵探員生實亭奉命後加意密查知附屬地四番通六丁目一番地居住之日人柳井販有此項偽幣甚巨在家存放四出售賣該偵探遂假充購票者與該日人晤面以金票若干買妥偽票三萬一千元日人將票送至街裡時即將該日人捕獲及偽票一併送交警廳訊辦當時派員偕同生偵探赴日警署掛號前往柳井住宅又搜出偽幣一萬餘元帶交日警署存放至於此案如何判結尚未探悉

胡匪猖獗　埠東鄉鎮警察一區界內梨樹溝居民宋某家道殷實日前晚間突有步匪五名各持搶械闖入院內欲行搶劫宋家父子見匪進院立即開搶射擊當場擊斃匪人一名匪亦開搶還擊宋子中彈斃命宋某腰間受傷甚重不能抵禦匪乃進屋搶掠一空臨行並將宋某之侄綁去逃入深山勒贖巨款日昨宋氏家人將受傷之宋某抬往本街醫院調治聞當地警甲現正追緝此案賊未知能弋獲否

市場冷落　本埠東坎子地近江岸每年木牌下放木把麕集該處甚爲熱鬧五年前曾經張玉美呈准設立市場因距市較遠不能振興以致夏立冬散兔强支持現下又屆夏令該市場已經開辦並演野台戲惟金融吃緊遊人稀少日漸冷落而承辦人仍極力進行云

△大連▽

客棧受罰　大連各項營業皆有組合以取步驟一致免卸彼此紛歧用意至善乃近來奧町中華棧爲招徠顧客計對於奉天電工學校私將房飯錢減低前日爲其同業發覺報告於客棧組合長招集各職員會議從輕辦理罰小洋五十元以儆將來而免効尤云

△海城▽

傷愈歸案　五月初遼連窩村會因修劉醮成槍殺事件該村居民尚昌生男人婦孺子傷害七命業誌本報檢驗後因犯雖經陸續捕獲十數名然尚有四人因起初與尚家人撕打受有重創一時轉動艱難檀允暫保在本村屯會調治一俟平服再行歸案今已二十餘日渠輩傷勢就痊豈可任其逍遙法外當向法署呈請於卅號午前經高坨子警甲數人遂論押送來城歸案該因犯保甲二人(劉連韓洪邑)俱繩縛二臂仰臥車上一種慘狀悲可根亦復可憐云

逮捕募兵　昨晚(廿九號)八時許路經一區門前見聞聚多人而巡官室內人影幢幢辯論之聲直達戶外不解何故詢之據聞觀者云有募兵者數人不知來自何處頃在東門外某小舖因購物發生衝突當被東門崗警聞知通電警所立往壞事地點逮捕四人(名未詳)余(訪員)以事忙迫未暇久留匆匆歸來故畧誌之以待後聞

△鳳城▽

循例旅行　本邑崇正學校校長薛仙航以時値天氣和暖百草發生春景異常美麗正宜編練人之精神學校每年均按春秋兩季旅行是以該校長率領職員暨全體學生於夏歷十八日前往城南鳳凰山旅行云

廟會減色　月之二十九日(即夏歷四月十八日)爲各廟香火會本邑南大街鵰鳳寺(即娘娘廟)是日各鄉男女老幼穿紅掛綠絡繹不絕均持香傘紙叩頭祈禱有因小兒有疾求神保佑有因爲家屬不安懇神護佑而感謝者有因爲小兒留髮在此還俗者一般擺小攤者暨開小飯館者均獲厚利據各商云今歲廟會較往年四鄉來城燒香了願者尚不及二分之一蓋因錢法毛荒百物昂貴故也

△本溪▽

各校旅行　本縣北大堡柳塘師範校與高等小學校滿眞高小學校等均於五月廿九日旅行除師範及高等小學赴他處旅行外滿眞學校職教員率全學生百六十餘人於上午八句鐘出發至縣南太子河濱並參觀彩家屯學校同時至邑南煤鐵公司南山尖約有二三時至午後二時各歸本校

△衙門台▽

商農祈雨　商務會會長及農務村村長因久旱未雨於昨二十九日率農商諸人舉行祈雨現已設增三日仍未見點雨下降云

更選村長　遼源縣第八區第二聯村村長魏明福現因家務冗繁於昨三十日集衆各紳董將村長之職辭卻所遺村長一席經紳董等選舉東王福才接充云

可爲色戒　本驛某商號執事某因在北頭妓館藍青班住局遭有花柳病雖經醫治終無效驗廿八日乘火車往四平街醫院就治未及至院命已嗚呼忠告好色諸君何謂可不戒哉

△桓仁▽

視學到桓　省視學王捷俠於四月廿一日由通化到桓下榻於教育公所擬將城廂各校查完即赴寬甸大約十餘日始能竣事云

拿獲韓匪　桓仁警察第五區區官武振東於本月十七日在鶯鶯溝地方與韓匪十餘名接仗二小時當場拿獲韓匪二名得獲俄槍一枝子彈廿粒日本南波式槍一枝自來得槍二枝子彈四十粒於本月十九日押解來縣所如何懲辦俟訪再誌

△洮南▽

禱雨靈應　洮南久未得雨春耕失時秋收難望洮遼鎮守使張仙濤與監督張光亞及各機關首領於廿六日齋戒沐浴設壇於致善堂公所求雨詎料五天廿九日鎮使監督同各界率領四民作龍駕遊行街巷者卅日清晨狂風頓息陰雲密布傾刻之間細雨霏霏終日乃止此誠軍政長官至誠之所感歟

△康平▽

農民苦旱　本縣自春及夏天氣亢旱風燥異常播種雖出而甘霖未沛大地將呈枯槁之象農民無不具有憂色五月廿八日全縣農民設壇祈雨招農民數百人各持小旗頭戴柳條于上午進街遊行街市各商向龍亭焚香以表敬意云

獸醫神奇　本縣南市街天興堂獸醫周濟川係保定府饒陽人在醫界素有經驗對于觀形療疾百治百效茲有縣東哈拉火燒偶某之騾偶患鼻症十分危險經獸醫若干皆無治法該醫觀之謂其病原用藥立見神效且因時令不正畜類患疾不可勝數該獸醫每往各處診治大有應接不暇之勢云

△小蒲石河▽

卡長請假　本鎮製驗緝私卡長楊永鎮對於緝務力加整頓與各機關及商民甚爲融恰近來不知何故遽爾退志日前(二十三日)忽向安東總局稟請長假能否批准尚難逆料該卡長現正預備交代事宜至總局派何人接替容訪再誌

△清源▽

巡官守職　清源縣警察第一區分所巡官陳孟樵客歲蒙委張由子巡官到差以來對於警政非常認眞轄境居民莫不受其優惠茲于五月十六號親身督警赴縣解繳罰備捐欵壹千洋貳千餘元又送第二區路股欵壹千餘元其盡職之認眞即此可見一斑矣

△通江口▽

遼河水涸　本埠左濱遼河近因雨水稀少水將乾涸往來車輛由西岸直往東岸勿用船渡行人多有褰裳徒步者據云開運以來從無如此之水瘦不但地旱而遼河亦旱矣因之船多有停岸者

△農安▽

醫宜取締　農安醫學研究會形同虛設以致時醫生活者優劣不分豈知醫以療疾關係人命即眞正名醫臨症稍有不慎立即危險語云失之毫釐謬以千里誠哉斯言所以范文正公謂不爲良相當爲良醫誠以醫道足以挽救人民洎乎晚近習醫者志在謀利稍負時譽便爾夜郎自大非富紳鉅商惠以厚儀不屑往診若普通人民聘請則裝腔作勢故意延遲在深夜則託詞拒絕自矜其身分之高貴不知醫乃仁術當以救人爲宗旨勿論富貴貧賤理宜一視同仁無分畛域且深夜請醫病勢必異常危險尤宜隨請隨往以慰雲霓之望且本邑邇來多有目不識丁僅記海上成方者亦公然懸壺問世望有保全生命之責者嚴加取締詳爲甄別以重民命也可

預防時疫　農安近來天時不正時疫頻起警察所長楊家瑞爲預防傳染起見特令各分區每日派警逐戶檢查凡衣服食品屋宇等務令一律清潔如有感受時疫者勿論男女老幼即行赴所報告俾便設法救治以重民命而免傳染云

△阿什河▽

安設路灯　特區警察派出所巡官焦海峯派至二層甸子站將及一年所有應興改革之事不避嫌怨認眞辦理遇有中外訴訟案件無不隨到隨結商民人等無不感戴非常該巡官近查市面日盛人烟稠集商業繁興安値夜晚滿街黑暗行人頗感困難是以邀請本站紳商建議勸導設置路燈由各商戶設法籌欵各界無不樂從日前由哈定購路燈十數盞均已設置就緒街市大放光明云

△雙城▽

細雨如酥　本邑由春至夏未得透雨刻下田苗枯黃大田亢旱一般農民械皆望雨五月廿四日天遂人願降雨一夜雖云細雨不足潤透然得此滋澤亦可以濟燃眉之急今(廿八)日清晨烏雲密佈細雨紛紛如能夜間連降不止今年麥秋尚足以卜豐收云

△依蘭▽

投井自盡　本城南鄉刁鋪地方民戶劉萬德娶妻王氏姿僅中人而性甚淫入門後即不安於室韓灣之醜時有所聞五月十八日託言來城治病暗與奸夫某乘車至江沿意欲潛逃被伊本夫偵知將王氏追回奸夫見事敗露即潛逃無踪劉某携妻同城行至道署前猝不及防跳入井內及救出時腿已跌斷現正送至醫院醫治云

△一面坡▽

槍決胡匪　陸軍第十八旅十九團前在坡街附近之兩道眉迷魂陣溝裡剿匪打獲胡匪二名人票十四名所獲之匪內有一名年僅十六歲自報小把頭身佩彩紅得意洋洋大有不知死所之概該二匪已於本月廿七日經該團第十一連連長李桂頣率隊押至本埠西小營子法場執行槍決矣

甘霖下降　坡街近來頗形亢旱農民望雨如渴忽於本月廿五夜九鐘油然作雲沛然下雨至今早四鐘始止午後天晴迨本夜八鐘甘霖又降直至次早三鐘方止此兩夜大雨足供農人耕用眞可謂好雨知時云

△長嶺▽

拐案敗露　長嶺於本月二十七號上午十時由雙陽縣解到茲拐案一起男女共五名當由堂典獄官查無凶器驗明正身收押監獄是日下午六時許堂承審開廳審理由監獄提出一蓬首垢面半百之老嫗到廳據云伊先嫁徐姓生有二男一名徐福一名徐占武均未定婚後醮張家並未生男育女未世甚爲堪憐惟有徐家跟脚兒子兄弟二人任本村傭工尚可依靠事緣湊巧即有分居遠支已嫁之侄女王張氏與伊同院居住該嫗即代爲引線將王張氏與伊跟脚兒子徐占武勾引成姦日久戀姦情熱密謀拐逃伊四人商允遂命徐占武來縣以接姑娘爲名僱妥順發東瀛車待瀛車待到徐張氏偕王張氏招呼王龍姐觀看瀛車及王龍姐出來將到車前徐張氏及王張氏將王龍姐誆到車上即將瀛車開駛遠行愈行愈遠王龍姐年幼及弃胆識最小呼天不應顧地無靈猶恐徐家兄弟杖責痛叱祇可忍氣吞聲隨從遠行惟王龍姐被拐走後其父王洪升來縣將瀛車公司控告王張氏因在娘家被夫窃逃即將其小姨擬納年僅十四歲以其年齡幼小女家張姓又添補王家小洋二百元上月已童養過門事乃始寢詎該夥姦拐入犯行至雙陽縣界逢警甲查道兒其形色倉皇詰其來歷言語支離遂將該夥人犯分別研訊是時王龍姐以官兵在前其勢可依即將被拐情形詳細實述該警兵將姦犯捕獲送長嶺縣聞訊備文往解來案王龍姐當應宣示取保出外徐占武母子三人及王張氏因脅迫誘拐仍押候訊云

△蛟河鎮▽

檢查遊民　額穆蛟河鎮軍警稽查處稽查員李國欽作事認眞秉性硬直對於商民各界亦不苟且近以青紗障起每遇無業遊民即送警所看押云

△黑龍江▽

騙刦馬車　昨二十七日下午有軍人兩名各携馬鞍一副在商埠路傍乘雙套馬車指示拉赴奉天義地南道行抵無人之處陡將車夫綑綁在地卸去雙馬遠逃無踪現雖報告警察四出追緝已渺如黃鶴矣

戲園發達　省垣龍江舞台自夏歷正月十五日開幕以來所邀之王寶紅李金培喜鳳雲靳沛廷高亞儒諸坤名角色唱作技藝均能饜觀者之雅望近又迎合一般喜新厭故之心理復從外埠邀來二簧老生筱金培文武花旦李玉萃登台獻技故有周郎癖者絡繹往觀座爲之一滿云

△嫩江▽

巨匪槍決　駐嫩東北陸軍騎兵二旅十九團一營四連連長谷青林於四月十日帶全連士兵游擊於十三日下午四句鐘抵龍鎮縣北魏家窩堡鎮悉股匪天山等二十餘名佔據民戶胸客內連長率隊攻擊匪堅守不出對峙頑抗該處地勢平坦不利前進經連長率兵三次猛攻冒險闖進院內激戰四小時之久匪衆見勢不支衝開闖出當場擊斃匪首天喜一名九省一名生擒匪首楊德山一名綽號青山傷匪十餘人獲賍槍一桿賍馬數匹該連陣亡兵一名餘匪逃竄山林深處尾追進山因小路崎嶇不便窮追方始收隊當將匪首青山還交嫩江縣署依法訊辦於五月廿五日奉軍署電令將匪首青山槍決示衆云

△泰來▽

好雨知時　本邑自入春以來狂風時作迄今未雨農民急待播種望雨若渴五月二十五日午後三鐘陰雲密布未幾即雨直至次早始止農民喜形於色云

△陶賴昭▽

祈求神佑　陶賴老站原有娘娘古剎一座每屆夏曆四月十八日香火甚盛本年是日天氣微陰早六時許該廟四週即發現多數小販待焚香赴會者購買已而微雨移時轉晴待近傍午游人如蟻本站及四鄉信男信女赴廟堂拈香拜禱獻花供菓者大有人在揣其祝告之欲想各各不同有因疾病而祈速愈者有因病症已痊即答神庥者又有求禱闔家吉慶者此等祈禱亦屬意中事獨閒有因子嗣缺乏而亦求禱於娘娘神不知能否大顯神靈令無兒者盡皆生子也

△朝陽縣▽

承審就任　縣署自項縣長現接篆後承審一席虛懸至今項縣長現亦知承審爲民間訴訟之所關選定張相臣充任頃已延聘來朝聞於日昨就任視事云

人事通訊

▼字數不得逾四十二字
▼括弧空格亦照字計算
▼回答由本人直接郵遞

◎黃青善字子嘉鑒兄大疙疸別後音訊久疎念念目今鶯棲何處請速示知爲盼　黑龍江明水設治局楊玉山

◎鐵嶺遂德牧師台鑒來函已見請詳示姓名住址以便回函　奉天大南關東北大學王人奚詢

◎李化民翁台鑒現不知鈞座何所請賜函示知爲幸　四平街郵局郝國賓詢

◎東北陸軍騎兵十二旅軍醫院巴軍醫官鑒北京貴親劉宅有要事請示現住址以備轉達　奉天邵太和堂上

◎吉林陸軍第九旅騎兵補充團二營孟副官壽彭兄鑑二載無音念甚駐某處請示　饒濱江廣信升吳鵬彬詢

◎王恩桂兄鑒前去數函均皆退回見報後請將通信處示知爲盼　大石橋東石咀子吉升永李連春訊

◎傅芝軒兄鑒嶺站話別不悉通信何處悵甚悵甚祈速惠復以慰渴想至盼　濱江大來裕丁萬軍詢

新潮沫飛

律詩的格式

（續）（聞一多）

例如『採蓮曲』的格式決不能用來寫『昭君出塞』『鐵道行』的格式決不能用來寫『最後的堅決』『三月十八日』的格式決不能用來寫『尋找』在這幾首詩裏面誰能指出一首內容與格式或精神與形體不調和的詩來我倒願意聽聽他的理由試問這種精神與形體調和的美在那印板式的律詩裡找得出來嗎？在那亂雜無章參差不齊信手拈來的自由詩裡找得出來嗎？

律詩的格式與內容不發生關係新詩的格式是根據內容的精神製造成的這是它們不同的第二點律詩的格式是別人替我們定的新詩的格式可以由我們自己的意匠來隨時構造這是它們不同的第三點有了這三個不同之點我們應該知道新詩的這種格式是復古還是創新是進步還是退化

現在有一種格式四行成一節每句的字數都是一樣多這種格式似乎用得很普遍尤其是那字數整齊的句子看起來好像刀子切的一般在看慣了參差不齊的自由詩的人特別覺得有點稀奇他們覺得把句子切得那樣整齊該是多麼麻煩的工作他們又想到做詩要是那樣麻煩詩人的靈感不完全毀壞了嗎？靈感毀了還那裏去找詩呢？不錯靈感毀了詩也毀了但是字句鍛鍊得整齊實在不是一件難事靈感決不致因爲這個就會受了損失我曾經問過現在常用整齊的句法的幾個作者他們都這樣講他們都承認若是他們的那一首詩沒有做好只應該歸罪於他們還沒有把這種格式用熟這種格式的本身不負絲毫的責任我們最好舉兩個例來對照着看一看一個例是句法不整齊的一個是整齊的看整齊與淩亂的句法和音節的美醜有關係沒有（未完）

奉天紡紗廠啓事
本廠民國十四年份紅利每股應分奉大洋十七元省城各股東均由奉天總商會轉發安東各商號紅利由安東總商會轉發各縣股東紅利除新民縣暫行緩發外係均由各縣公署轉發即希持紅利摺前往領取

本查縣未開之荒地曾於去年擬具催墾辦法限自去春起二年內墾齊亦熟地升科若不到段即撤佃另放業經呈准布告在案仰各該領戶迅速經營毋遲貽悔此啓

廣告

招商局圖南快輪啓事
本輪專走上海之間往返十日并特備無線電話可聽各處新聞歌曲如歸旅行准于陰歷四月十九日由營開申特佈
奉天代理客票處大西門裡眞正稻香村全　小啓

保險公司奉天代理處啓事　福安　廣恒　花旗
頃閱廣告載有帝國公司已單獨賠欵查當初德順長失火後各公司議妥將來于賠欵時須共同舉行敝公司等對於帝國公司首先賠償原因已於五月十六日函詢該公司是否屬實迄今未得覆書用特登報聲明

鳴謝帝國保險公司賠欵迅速
啓者本號前在帝國公司保貨險金票三萬元美亞花旗保奉票三萬元不幸於本年一月間罹災適因賠償各公司經理許蘭階爲維持公司信用個人名譽起見業於本月十七日單獨照數賠償矣除再向他公司交涉賠償外先登報端以鳴謝忱並願保險者速到最有信用帝國公司投保可也
奉天鼓樓南德順長謹啓
寓奉天大西門裡永恒書局內電話一〇六八號

天津 世昌洋行 駐奉
敝行運輸各種洋針來華將及六十年矣因物質純良銷售頗廣一切劣貨雜爲價賤仍難爲之競爭惟近有奸商利用此種情形輸入某國劣貨並仿造世昌洋行之商標欺騙顧主希圖漁利茲特聲明敝行各種洋針商標均已在中國商標局註冊受法律之保護凡仿造敝行之商標或販賣仿造之商標依法懲辦在案嗣後如再查出有仿造敝行商標情事仍當依法嚴爲追究決不寬貸勿謂言之不預也

上海最著名之大商店　奉送樣品
如將此廣告剪下並附郵票一百分即贈値現大洋三元之眞金嵌寶戒指一只或德國活動鉛筆一支附郵票二百分即贈値六元眞金鑽石戒指一只或眞金項練一條連雞心一只如附三百分即贈値九元之眞金時式手鐲一只或鑽石耳圈一付或眞金手表一只連金表帶一條如附四百分即贈値十二元之瑞士眞金手表一只連金練一條如附五百分即贈値十五元德國眞金懷表一只連金練一條如附六百分即贈値二十元新式方形鬧鐘一座如蒙函索原班回件穩妥異常
上海法大馬路南首東新橋街美麗首飾公司樣品部謹啓

衛生泉主人李金生啓事
啓者本澡塘開業十數年房屋寬敞水池潤大磁盆雅座電燈電話滿鋪機鍋自來水管洩放水溝無不俱備近因本主人不願前圖暫租與福海東營業擬即出兌如有願承兌者請至頭道溝濟仁堂面議恐未週知特登報聲明
長春頭道溝濟仁堂

聲明原照無效
逕啓者鄙人原領利用堂厚生堂錫九子兒名荒地三段因開墾未便以此三照與婁鳳石保清縣地照兩相交換彼時未明其照無地以致引起糾葛除呈請洮安縣傳婁君來洮解決外惟恐未解決以前有持此照生事概作無效
洮安縣民郭丹芳啓

恭頌駐阿陸軍佟連長之德政
本城素爲樸實之區民情敦厚娼寮妓館寥寥無幾所有者僅其糊口前任軍警稽查官王性源自蒞阿以來對于妓女等非常苛刻女照例所領之寮游定價太昂以致生意蕭條不能支持妓爲等將有閉門歇業之勢幸蒙東北陸軍步兵十八旅十九團二營張營長派來第八連連長佟維華君來阿駐防兼軍警稽查官到差以來矢勤矢愼有爲有守犯律嚴明秋毫無犯對于地方治安極力維持因之匪徒歛跡宵小隱身地方賴以安謐故此各界人士有口皆碑無人不道對于妓女等所領之寮游每册減價二角惟數雖微而大衆核計每月所省無算是以妓舘之營業能以復活者均賴佟連長之所賜也妓女等感情之處無可以報藉此登諸報端以鳴謝忱
阿城縣各娼寮全体謹啓

本社營業部啓事
本社社員金朗軒君現已與本社脫離關係嗣後金君之行動概與本社無涉倘與伊有銀錢往來情事皆係個人交私本社毫不負責特此佈告

四洮鐵路局夏季制服招標展期廣告
本局呈奉批准招標購買夏季制服車務及電汽廠員司用夏季嗶嘰制服及帽四百三十五套青斜紋布制服及帽六十套展期定於六月十日在本局材料課當衆開標如有願承辦此種制服者即携帶樣子及標單費大洋一元投標押欵大洋四百元在材料課閱看式樣及簡章領取標單投遞可也特此廣告

209

五淋白濁一瓶斷根

哈郎淋濁丸

○凡淋症者不獨自已受異常痛苦、其毒感染妻妾、以貽禍子孫、實由男子不愼之咎、可不戒乎、

○世人欲根治五淋白濁一切惡症、以享受家庭之樂事、則宜速服**哈郎淋濁丸**、該藥係德國哈郎博士之祕方環球無二之奇劑、其殺菌力異常猛烈、一入腹中、則因化學作用以殲滅毒菌、効力如神、凡急性淋症之尿溺澁滯膿汁漏泄者固無俟論、即雖慢性頑症之久經歲月者、大約服用大瓶一箇則可全治更欲其速治者除服用該藥外宜用**哈郎洗淋水**洗滌尿道、以此兩藥、內外調治、則雖極難之症大約三日已覺輕快一星期則可全治世之患淋症者、盍速用此良藥、以免其痛苦近日坊間類似藥多、魚目相混顧客認眞注目**哈郎淋濁丸**字樣及骨牌商標是可特此聲明

藥價　哈郎淋濁丸　大瓶兩元　中瓶一元二角　小瓶大洋六角　哈郎洗淋水　大瓶一元五角　小瓶七角五分

埠大藥房均有代售就近採買爲幸

總批發處　大連市山縣通九十一番地　順和公司

赤玉牌葡萄酒

赤玉葡萄酒係特別釀造之藥酒美味滋養各臻其妙今爲全國葯局暨一般家庭必備唯一之補品均家賜顧服用無任榮幸。

清血 解毒

喜肥力

代理處

凡人之生長皆賴乎血液之週流而血液之週流乃所以健康肢體舒展氣管之關要也故血液稍有虧損體質因之衰弱敵染力纖之而減少外毒遂乘虛而入即醫書所謂血勝毒則敗之血敗毒則勝之實斯理也然毒性不一毒質各異論毒之最烈者莫甚於花柳毒也輕則害及終身重則遺後嗣設治之不善即有性命之虞凱輯氏兄弟大醫生洞觀斯情實難袖手故採選上等清血解毒藥材經專門化學藥劑師提取精液毫無雜質藥性溫和而不猛效力宏富而不燥爲達和者易於服飲實係清血藥中之一大王也　凱輯氏兄弟大醫生聖藥喜肥力　係清血解毒無上之佳品此藥功能清理血液洗除週身之濕毒及諸種潰瘡使病者添置白血球增加敵染力發達筋肉活潑血液專能滅逐毒質使毒循序而出不遺根基凡服此藥者定能同離病域而登壽世非虛語也　凱輯氏兄弟大醫生內服清血解毒喜肥力

主治　清血解毒　除濕化瘤　皮膚斑點　梅毒痂瘡　骨節疼痛　瘰症背瘡喉鼻腫亂　升頂歸後　梅性瘡瘤　瘰癧腳氣　毒性結核　軟硬疳疾　血分不清　虧氣虧血　男婦各種　癆瘵及婦女花柳梅毒症　或毒性潛孕　或因毒閉經　或梅毒化膿　或子宮作潰　或毒串終身不育　赤白帶下　信水差前差後或終日淋漓不止　以及脫落毛髮　頑毒痔瘡　喉痛音啞　毒染耳聾目潰　或梅毒入骨　一經服用　百毒俱消　血液立清　元氣恢復　其身體纖之而壯設無病之預防　或疑似之毒症　及直接傳染　間接傳染　均可服用　故西人每以凱輯氏兄弟大醫生聖藥喜肥力均寶爲血清誠哉斯言也

奉天和勝全　奉天中西藥房　奉天大德生　奉天歐美西號　奉天歐美東號　奉天人吉祥　奉天北市場　恆濟堂　奉天萬生堂　奉天裕慶堂　奉天大西關德　泰和堂　新民屯發永　滿帮子廣生永　錦縣復陞生　錦縣福金號　義縣大增新　興城寶華堂　綏中東和祥　山海關公和興　山海關公聚厚　開原德祥臨　開原德泰盛　鐵嶺福合

鐵嶺和義號　昌圖德泰玉　四平街德大堂　四平街德慶興　四平街和發瑞　八面城德慶同　遼源德慶會　遼源大德慶　遼源德泰順　洮南德慶仁　公主嶺二合公　公主嶺德余祥　公主嶺義記號　范家屯大德新　范家屯記泰　范家屯德泰興　千金寨德仁慶　千金寨信興堂　木炭縣春興堂　雞冠山德厚　鳳凰城大德堂　安東大生東　安東福興堂　安東濟安藥房

安東瑞東益增源　安東義祥泰　遼陽天和成堂　遼陽源玉堂　遼陽天興仁　海城德增順　蓋平天一福　大石橋藥和堂　營口中西藥祥　營口義興成西藥房　營口興亞藥記　營口興保長　營口洪春堂　營口天合成　凡家店順成　曾家店志和盛　松樹福興成　貔子窩義義堂　金州新泰成　熊岳城興生興　大連西崗廣生堂　大連西崗

大連市天和藥房　大連市華泰藥房　華西藥房　旅順仙芝堂　梨樹大德堂　奉天縣天德堂　長春永年藥房　長春世一堂　長春同德堂　長春天和堂　長春天育堂　長春義和堂　長春中西藥房　長春濟仁堂　張家灣和祥增　下九台泰德房　雙城堡世興堂　雙城堡世昌厚　雙城堡永德增　雙城堡慶德堂　阿城縣世一堂　阿城縣世昌永　一面坡德和玉

一面坡機道哈爾濱　哈爾濱道裡　安達站　林家女　寧安　呼蘭縣　呼蘭縣　綏化縣　通河　西集　甜草崗　甜草崗　巴彥縣　巴彥縣　木蘭　同賓　方正縣

無處購買請將欵寄至駐華總發行所哈爾濱道外秦華西藥商行立即奉上不誤價目每瓶大洋一元五角每打十五元

奉天市政公所化驗有效特准銷售

主治諸病特有奇效

童子商標謹防假冒

李氏眞正

人人樂仙膏

●專貼婦女　●經血不調　●行經赶前　●行經錯後　●赤白帶下　●久不生產　●腰腿疼痛　●乾血癆症　●閉經不見　●瘀血疹寒　●子宮寒冷　●肚痛彭脹　●以上各症百貼百效專貼魚口瘡　●鼠瘡瘰癧瘡　●五淋濟

定價　每大貼十二元、中貼六元、四元、三元　小貼二元、減價一半一月爲限

補腎壯身

大力強腎丸

熊虎鹿三腎丸

主治各症

▲破身太早　▲房事早洩　▲腎精虧損　▲先天不足
▲房事過度　▲四肢無力　▲腰膝酸痛　▲色慾過度
▲下元虛弱　▲夢遺滑精　▲陽萎不舉　▲年老氣弱
▲情竇早死　▲陽莖短小　▲臨房畏縮　▲交媾不歡
▲精竅不固　▲交不耐久　▲氣血兩虧　▲見色滑精
▲精神恍惚　▲腰腿疼痛　以上各症百服百效

●定價大洋一瓶一元五角兩隣同件不誤謹防假冒

大力丸三腎丸　定價　一瓶大洋一元五角　一元二角　匯票不通郵票代價減價一半

婦女白帶仙丸

主治　●婦人閉經　●白帶肚痛　●行經錯後　●經血不調　●行經在前　●肚腹疼痛　●子宮寒冷　●久不生產　●因毒小產　●胸脹少食　減價一半一月爲限

本堂精製以上各種聖藥所爲濟世活人起見　㊣減價一半一月爲限

婦女調經丹　專治婦女閉經　功効如神　每付三角

鼠瘡瘰癧膏　不論遠年百貼百效一貼大洋三元

專貼魚口膏　百貼百效一貼大洋二元

◆呼蘭河華英藥房　◆拜泉大昌照相館　◆岫巖永慶書局　◆宮錦永濟醫院　◆雙城縣東亞藥房　◆額穆縣玉昇藥局　◆平地泉華北號　◆海林站會華藥局　◆山海關僕榮藥房　◆阿什河世昌永　◆雙樹縣天德堂

◆范家屯泰和公　◆牛莊縣興盛昌　◆撫順縣公盛升　◆棒甸興盛記　◆秦皇島永昌記　◆濟南新興號　◆青島歐洲永　◆島縣裕昌號　◆樂三安號　◆山西州裕興房　◆徐州欒泰和號

◆遼陽大同仁　◆北京華西藥房　◆遂寧縣公義成　◆頤德協泰恆　◆蹤春福陞魁　◆范家屯利大成　◆河南縣泰商行　◆祁縣同濟房　◆張家口三晉藥房　◆太原府中西藥房　◆歸化府中西藥房

濱江醫藥局化驗有效婦女患痛無論如何難治者貼仙膏一貼保藥到病除

人人樂仙膏

童子商標

仙膏凡樣童子商標　謹防假冒不致受欺蒙

補腎壯身百服百效

育聖賓

主治虧腎　●少年早婚　●見色滑精　房事早洩　●破身太早　●四肢無力　腰腿疼痛　●少年精弱　●老年精衰　精神困倦　●萎陽不舉　●舉不而堅　凡因虧腎諸般各症年老年少服之奇效

定價　一瓶大洋三元　減價一半一月爲限

止嗽固肺丸

專治癆傷咳嗽吐痰吐血肺病咳嗽痰喘等症服此藥可立止保去根每瓶二粒二付定價三角減價一半

痔瘡除根葯

善治遠年近日內外痔瘡漏症管大便下血腫疼痛者服之奇效立見輕者一瓶重者二三瓶保去根定價大洋一瓶一元

戒煙

一粒仙丹

君居吞命氣利吸即乃戒煙最好良機如服斯藥百病不見無痛苦照常辦公每丸定價大洋二元四角減價一半

◆北京青雲閣華啟藥房　◆安達站五洲藥房　◆開原廣和春　◆安東德順成　◆遼陽縣發初堂　◆昌圖寶樂源　◆海城福盛慶　◆鐵嶺永慶生　◆本溪城縣發和增　◆寬安松江報　◆千金寨德泰興　◆江省育生堂　◆張家灣永發興　◆通遼縣大來當　◆遼源縣復興茂　◆營口義興號　◆雙樂鐵成記　◆北河縣成記　◆松樹福興成　◆西豐東順　◆山城鎮同益號　◆八面城彩裕隆當　◆新民利順東　◆本溪張鶴紡　◆五常縣保元堂　◆營口元發川　◆青岡慶成祥　◆長春中西藥房　◆大南屯益豐泉　◆寬甸縣復裕盛　◆双廟子中和永　◆公主嶺三合公　◆伊通天慶堂　◆四平街天德增　◆義縣西福順德　◆齊齊哈爾三益興　◆長春興隆成記　◆通化縣興盛東　◆呼蘭河志仁堂　◆義縣福聚祥　◆莊河德興東　◆法庫永盛德　◆通河中西藥房　◆蓋平恆裕堂　◆營口鑫發祥　◆吉林濟生藥房　◆通遼縣聚盛　◆新立屯德裕慶　◆綏中縣華勝福　◆蘭西中西藥房　◆長春泰和藥房　◆奉天歐美藥房　◆奉天歐美和勝泉　◆奉天口站藤浪町學豐號　◆天津中西大藥房　◆西安德生藥房　◆錦縣隆永　◆北林子錦合藥局　◆廣寧縣興茂福　◆大沽義和堂　◆洮南益興厚　◆大連廣生堂　◆烏珠河大生醫院　◆滿溝子廣生永　◆海龍天豐遠　◆大孤山信昌德　◆海倫中西藥房　◆金家屯永增長　◆海倫興華醫院　◆鳳凰城洪華號　◆郭家店復興成　◆柳河縣源興福　◆寶縣天泰興　◆三岔河志生堂　◆盤山同德堂　◆肇東縣延壽堂　◆金州志義成　◆突泉縣同仁堂　◆奉天軍署街

震泰報館總經理處　哈爾濱道外正陽五道街口四號　電話一二一七號

福壽堂總發行　電話一百六十號

天京　奉天開　新民　前 後　每日通車　每日普通　天北 津京開　每日睡車　每日通車　每日普通　四鄭線　四平街開　鄭家屯到　吉長線　長春開　吉林到　中東　長春哈　長張三陶雙哈　家窩堡城爾　春昭河堡濱　開　晚晚晚晚晚　由哈爾濱海參崴站　哈爾濱開　阿什河　一面坡　由海參崴哈爾濱站　海參崴開　綏芬河　穆稜　由滿洲里安達站　滿洲里開　海拉爾　博克圖　由安達站滿洲里　安達站開　齊齊哈爾　扎蘭屯

小說

寫實短篇 從軍樂（四）（佛）

按說這話。人家那委員說的。總算對罷。你猜怎的。我們也不怪人家。說是鬍子隊。凡是個人。都有人心。就是鬍子。也應該看點兒面兒呀。我們怎的。你猜那老正怎的。老正也不容分說。張嘴就大聲罵道。你媽拉巴子的。什麼委員。你們縣長。就敢自不開城。這不用說。裏面有國民軍藏著呢。你們先別走。說著。就喝叫弟兄們。什麼委員。什麼所長。一齊都按倒地上。架了馬鞭。舉起就打。又望著城上發話道。『開城不開？不開！就打進城去』說著這話。已早有三營的。放了一槍。隨著就乒啊乒啊。接著又一陣連環槍。

這時月色。也跟著很悽慘。微風吹著。聽著有老的少的男的女的。一齊都哭聲震天。隔著城牆。十倍可慘。

約打有半個鐘點。城上吱啦。別打！別打！我是這本城知事。有什麼話。對著我說。若必欲進城呢。等著開城。」說著這話。又繫下兩個人來。先見了我。又見了一團團長滿臉堆笑。那笑也不是好笑。引著我們。先帶了一連人。到了縣署。我先說道。

縣長分心。我們這一團來人。住在那裏。縣長一聽。那臉都吓的白啦。隨著老正。也手裏捏著槍。自外進來。拔手一把。就將那縣尊老爺。衣襟兒扯住。喝著問道。你是縣長嗎？。縣長已驚的顏色。變了又變。勉強陪著笑。那宗意態。就使有什麼畫家也難描畫有如囚犯。已到了行刑之場。機兒一吗。就許吹歸。老正又瞪眼問道。你就是縣官嗎？

啊！是呀！怎麼樣！怎麼樣！老正因見他害了怕。撒手笑了道。他媽的這樣雄貨。這樣膽子。也來作官。你去的你娘得屁的罷縣長倒陪笑問道。

有什麼事－有什麼事。要分付兄弟時。無不遵命。說著就拏了名片來。遞與老正。又遞與我和團長。老正也不看名片。氣的往地上一扔。大罵著道。他媽的渾蛋。俺們也不睄這個。誰認字呢。我告訴你。旅長在東關店裏。歇息著吸烟呢。你派個人。先叫騰房。我們也幫著你擾。遂喝弟兄們道。去看房去－看房去－（未完）

記實小說 金錢教育（高耀先）

志衡是一個窮孩子。他的父親在科舉時代。在縣裏考上優等廩秀才。當然他家是一個詩書門第了。後來他在縣A裏。受長官委任。做個縣知事。這個時候居然間。便是個A縣裏的一名監督了。

他父親做了縣知事以後。家裏由窮變成富足的。他母親是個受教育的人。對于兒女教育和家政學。也很有經驗。所以對于志衡教育方面。非常熱心教訓。他父親任上。做了五年多。因以縣裏事情繁忙。身體平常又不好。所以操勞過度。累成疾病了。于是就辭職養病。後來病很利害。沒有兩三個月。就死了！這時志衡已經十二歲。剛從初等學業。可憐他家就是母子二人過日子。志衡畢業後。接連放寒假了。他在這個假期裏非常用功。早斯夕斯什麼－演算學。念國文。光陰似劍。忽然假期要滿。恰巧M城裏模範小學招取高等學生。志衡就報名投考。入學試驗後。志衡考取前列。回家告訴他的母親。種種入學情形。他母說道『自從你父親死後。所遺的產業。算起來也不少。只因你念書。和家中度日用的錢。「多無進欵。縣着產業。一天少一天。但希望你。努力用功。進取吧！雖說產業減少。我當女僕。也要供給你。志衡兒啊！你看好不好？志衡連忙答應『啊！兒必聽母親的話。用功念書。後來有了學問。當然不愁家中沒錢。…」于是他母親開開櫃。拿出來大洋貳拾元。交給志衡。做學費。于是志衡得了這種欵。一直走到所考的學校交給會計。第二天行開學禮。第三天就實行上課啦。從此以後。志衡便更用功了。直到畢業後。爲全校第一學問家。教師們很誇獎他。並且給他贈品。這個當兒。心中還想求學問。後來又和他母親商量說『兒今在高等畢業。聞有限現在P城的中學招生。母親啊！能允許兒嗎？他的母親。這時嘆了一口氣。唉！說道『你入高等就是我勉強供給你。要入中學。我怎能供給你呢？我並不是不願意供給你。志衡你要知道。你看咱們家的景況。要什麼沒什麼。不像你父親活着時候。眼前看不能過日子啦！如果你眞要入中學。我也是歡喜。但我必當女僕：他母親就哭了。志衡答道。母親不要哭。兒知道現在受教育。必得用金錢。沒有充足錢。就不能讀書最可叫做金錢教育…後來C城F公司招生。志衡考進去當實貨的。每月有津貼拾幾圓。供給家中度日。唉！志衡是個用功的孩子。因爲金錢困難。把中等教育。沒受得着。唉！世界像志衡這情形很多。使那有志無金錢的男兒。不得着受教育的志向。唉！世界講平等的。爲什麼有窮和富呢？社會上一般有金錢的子弟。一暴十寒。不愛讀書。窮的日就日想愛讀書不能受着教育。唉！現在社會上。眞可算金錢教育了。

一九二六。五。卅。寫於奉天省城蒲校。

筆記

文藝叢考再編（續）（陶明濬）

風骨

劉氏又曰。昭體故意新而不亂。曉變故詞奇而不黷。夫體者何。文之定體。一成而不可易。準是而行。則存乎中者。旣堅確而不可動搖。則見之於外者。自然千流萬轉。而不離其宗。分背別趣。駢用得附。無淩亂悖謬之譏矣。今人爲文。往往極其才之所至。就其力之所能。已所能者。則以爲體之正。已所不能者。則以爲體之僞。故曰文無定體。文無定格。以自便其私圖。甚非謂也。文章之體不一。作法亦稍有所變。散文爲一體。駢文爲一體。詩詞曲各爲一體。此其大較也。若詳而分之。即散文一種。其體亦萬有不齊。論事有論事之體。叙事有叙事之體。其中界限。固井井焉。一二聰明智慧之徒。好逞新奇。如矜異態。人所不爲吾獨爲之。以求自異於衆。爲衆所指自可也。爲衆所稱擧亦可也。要非體之正者。劉者倘能銘鎔經典之範。翔子史之術。左宜右有。不虞債竭。原不必拘拘於體。然文體猶人之體也。體不妨與人同。而精神氣概。言論行事。終有不同者在也。四肢五官。天下萬古人之所同。而智愚賢不肖。終不能一致者。爲文之士。可因之而悟矣。

爲文而專以新意爲的者。勢必言人之所不言。而不言人之所言。是人之所同非。而非人之所同是。以爲如此。可以自表異。而不何於俗也。！唐知所以壞亂而不可救濟者。亦正在乎此。人之手五指。而枝指者則分而六之。體與常體不同矣。而人轉以爲累。人之足亦五趾。而駢拇者。則合而四之。體與常體不得矣。而人轉以爲病。此無他。好異而違天常。但見異之爲累。不見異之爲盜矣。冬不淒寒。夏世炎殫。又何常不異於恆。而札瘥夭昏從此因之而來矣。龍鯉一角。奇鶬九首。又何常不異於恆。而人目之爲妖爲孽。將望而却走矣。物體且然。矧夫文體乎。每屬一篇。體必先立。昭昭於彼此心目。從此大本既立。則其末者。自不能奪。散文則以散行。駢文則一偶對。從容中道。往復自得。而新意新詞。無不可以容之。此文之上乘法也。否則離離作僞事。事以意爲。而不合常軌。則敗矣。

談叢

梨雲影續編（十二）（冷佛舊作）

▲靜品崔靈芝

（比水仙花）知音者芳心自同朱箔不捲。樓閣沉沉。香焚寶鴨。紋寢瑤琴。月往芳樹。烟籠碧隂。只見花影。不聞鳥聲。託契玄素。銷息繁音。幽蘭空谷。願結苔岑。

靈芝。姓崔氏。名松林。任邱人也。初名靈芝卿。工青衫花旦。微劇奏膝。兼擅其妙。秦腔青衣花旦。與鬚生將。靈芝聲譽。所以揚芬於三慶之慶壽班也。嗣後甚名義順和。晉商不娟二簧。皆樂就之顧曲者。以權之去就爲標準。故而班主成爭聘焉。靈芝性聰頴。而色腆麗。評者曰。靈芝說白昭晰。唱工亦自出機杼。爽如并州剪。脆如初炙簧。時以趺宕見長。使人如攜雙柑斗酒聽流鶯百囀。所惜者。郛能爲悲壯音。特不宜於青衫劇耳。許何是矣。而靈芝演志義俠九件衣。節烈婦女。慷慨悲激。花其容而柏其操者。實足令坐客生敬悼心。非天仙化人。孰能與於此哉。沽上大觀茶園初開幕時。極受歡迎。滬上亦珍聘之。靈芝如奇花異草。到處生春。固非脂粉雕鎪。學步邯鄲者。所列爲春蘭秋菊也。或云有某侍郎。艷靈芝名。涎靈芝色。欲無禮於靈芝。靈芝以慧掌摑之。某侍郎痛沐芳澤。靈芝遂從容去。此誠爲菊部中一段佳話也。

別錄

何等趨勢（十二）（小天）

今日中國。所以有極端之禍亂。極端之騷擾者。何由而生。皆浪人式強盜式之破壞青年爲階之厲也。浪人者。遊乎好閒。毫無正業。一生一世。惟有放浪其行。蹈破故有。博得自己之自由安逸而已。強盜者。加浪人一等。無所畏懼。無所信從。一生一世。惟有殺人越貨。充其慾而已。二者之爲人。無一不欲脫離信仰。屏除束縛。以其理想之自由。而欲完成其幸福矣。然而其如社會人羣之禍亂騷擾何哉。彼信口談解放者。無不曰。吾爲人生而破壞。更對壓迫人生者而攻擊。中國禮教萬惡。不破壞不足以言改造。中國政府萬惡。不破壞不足以言改造。故破壞爲建設之先驅。吾儕爲改造。所以不得不爾也。然而言雖如斯。行則他往。蓋者欲改造禮教。改造政府。或改造社會者。不旋踵不流爲浪人。則伍於強盜。其能持其素志。富貴不能淫。貧賤不能移。威武不能屈。毅然以社會國家爲己任者。洵如麟毛鳳角。千百中難得乎一二人矣。試思今日軍閥左右。何一而非浪人強盜思想之青年。又何一而非抱有破壞故有而建設非利己之大路者乎。再思今日號稱解放青年。有幾人不以暫充軍閥之走卒。爲異日自己進身要衝之梯栿乎。更思今日之軍閥中。又何一而非昔日具有解放思想之青年。何一不以改造一切爲口實。以作『新青年』爲己任乎。至於今日。則無惡不爲。無利不趨。無禍不作。與凡彼天理。壞良心種種害人欺行。莫不忍心諉成。而皆日之青年。亦無不折節拜倒。願資其麾下。助桀爲虐。爲虎作倀。豈非變態。瘋狂心理所釀成。極端自我心之流露。願以過激手段。破壞一切。建設其自私自利之強盜道路。而果其慾腹乎。此等青年已以一種大無畏之強盜式自我主義臨諸我羣衆。安然之社會矣。吾人若再變本加厲。使無知無識之人。人人須有脫離信仰。屏除束縛。絕對自由。完成幸福之觀念。請問中國教育未普及。人心無正義。逐利之趨誰能遏之。今日國家阽危。社會乖戾。已臻危境。此等浪人強盜之禍患。社會既不堪其苦。若再使無知之人。使其有膽。則惟有覩社會之『強盜』化而已。安能『入格』化哉。夫民可使由之。不可使知之。非謂使其不知解放也。特使其不由解放以趨於逐利忘義耳。豈有暴君在而使其不知所以討伐。科以重賦而使其由命以奉斂課哉。

遊記

記千山游（續）（孟煜娟）

又至羅漢洞內。於山穴中築也。中冷氣森森。羅漢各俱姿態。如生龍活虎。令人一見。毛髮悚然。旋即歸觀。及大隊同學至後。乃用晚餐。食畢。已上燈火矣。次日（五月八日）余約學友數人。作龍泉寺遊。先經祖越寺。路中有太極石一塊。字係倒刻一巨石上。聞道士言係是有五百年一轉身。祖越寺無何奇景。坤光女校即宿於斯。又里許。至龍泉寺。其寺之大。較無量觀亦不相上下。所謂龍泉者。即山之頂有泉一。涓涓而流。由木槽引之。至寺中。名之曰細水長流。亦寺之一景。正殿之內。如來居其正位。旁列魔家四將。挺立巍巍。令人髮立。有對聯曰『長白發祥叢峰層巒翹拱邁香千芴烈。龍泉擅勝深庭幽邃迴遊會引萬龍飛』末署淡林院編修王爾烈書。後至殿西。見有一石。孫立不倚。其上刻有『月落猶時』四字。石之下。復刻有小字數行。曰『甲午冬。倭寇犯遼。大軍未集。予號召民勇。獨扼兇鋒。幸明天威靈。得保危城。今和議已成。江山如故。游覽至此。見斯石挺然特立。障山歸道四字。下署李盛云題』其近處又有四閣容燈。一景即王爾烈讀書處也。小屋兩間。倍覺淸涼。門上有聯曰（雲氣嵐光幻作陰晴四時景。松濤泉瀨飛來風雨半天聲）下署成豐八年秋七月鐵嶺子享魏燮均并書。憶王爾烈爲我鄉人。文名赈倒三江。今王君往矣。讀書者何人。不禁令人興人琴之感。復有獅吼鐘聲。泥佛倒作。吽符應聲。諸凡十六景各指其勝。此寺遊畢。乃轉遊五佛頂。由上有普雲觀。不及龍泉寺之宏。僅正殿及道人宿處數間而已。由下而登。道路羊腸。足爲之疲。距龍泉寺二里有奇。此觀取水。由山下負。倍極費力由觀之西。循石蹬而上。皆係人工所鑿。倍極危險。攀援伏起。越救命松。乃至極項。所謂五佛頂者。殆近之矣。今之石佛。所存者僅四。極目四望。羣峯皆於其下面兀起。各抱凶勢。山下則人豆馬寸。臨風而立。自謂欲仙。比返。坤光女校。亦接踵而至矣。余等又步南泉菴。去龍泉寺半里許。分前後二殿。有聯曰『南環碧海。北拱白山。勝境本天成。多少騷人常習萃。泉有眞源。松無凡骨。道心憑自悟。古今羽客幾飛昇。（未完）

教育

周慶戊對道爾敦制之討論（五）（道北布衣子）（禁轉載）

道爾敦制之原理

此表內容。劃分十段。蓋每年除寒暑二假。教學時間不過十月。乃以一段爲一月。教學作業之工段。教師即依照本月某科應作之工段。指定功課範圍。例如五門功課。每月有二十二天之作業。則每月即爲一一零之單位矣。學生各自依個人智力之長短。自定一功課時間表。無須同組之必同。遲速伸縮。完全任個人之自由。例如每日五小時之作業。即以平均式分配每小時研究其一可也。或以各科間有難易之不同。以難者二科。列入四小時中。條者支配其三。亦可也。要之。每日之時間大略須分三期。日計劃時期。亦可謂爲組織時期。蓋師生每晨必全體共同研究本日功課之如何作法也。日作業時期。在此時期。學生領到指導案。即赴作業室。竭力工作。日討論時期。學生將一日應作之業完成後。聚衆（師亦在內）討論本日所學各科之心得。及疑義一切之問題。

學生自按其作業工段。自置一册。以記載一月間應學之功課。及已經學過者之多寡。另備他表。懸於作業室中。教師每日將學生學得之成績。隨時分劃其上。務以色筆。惹其注目。藉鼓勵之。（未完）

閒話

▲奉天的怪現像（十四）

建宗字眼兒。也就是關東特有。若依講解。既然於請帖訃聞上。標著有『隆儀敬璧』或『鼎惠懇辭』字的樣。如何下面。又寫著『如蒙賜唁請寄至某處』『某處又寫著『某日開弔』和『某日領帖』呢。依上邊說是禮物全不收。依下邊說。正所以要求的。就是禮物。似這樣話。簡直與軍閥通電。所說的『保境安民』和『軍人不干涉』又什麼『愛國救民』都可以書個等號。干政治的。仍干政治。喜隆儀的。仍喜隆儀。不信要眞不客氣。就按著隆儀敬璧。我們就眞不送禮。或按著不干政治。要人就任使組閣。果然這樣兒。果然就眞鬧亂子。大同小異。都是一理。我們淨責罵軍閥。說他們不忠實。那也不算是合理。最要緊的。還是我一般民衆。第一要剷除虛僞。率眞說話。若淨是。爾欺我詐。終不是好現像。遲早遲晚。必唉了斷。再次是私人公人。奉天都不大分別。在衙韓上。往往看見有很長的官銜。大字寫的。天作之合。上面是某某姻兒合巹之喜。下面是某師某旅某團長姻弟某某字樣。再不是某某公署某科科長。愚晚某人字樣。如今各處。都架著這宗事。當作體面。越有官銜。越加榮耀。殊猶與辦事的家裏。增了威風。（未完）

文苑

▲感時四首（楊景宣）

萬方多難四民愁。神器邱墟遂末流。無技續貂炫狗尾。未能搏虎攔羊頭。如毛伙盜爭雄長。沐冠登場壽列侯。堪笑當時名利客。塲間乞龍傲同儔。

其二

十五年來如亂絲。中原無復太平時。殘棋已破若難補。大廈將傾危莫支。擾擾猶存馮婦想。上書徒切賈生悲。離騷九辨空憂國。屈宋千秋終費詞。（未完）

六月二日　舊四月廿二日
水曜　壬戌　先勝　執　參宿

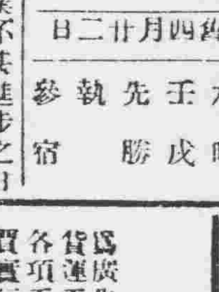

▲一白之人新創事業不甚進步之日議財議婚宜緩巽南北吉▲二黑之人勿急勿焦如牛車之穩進爲宜乾巽東吉▲三碧之人雖有一時的興盛瞬即消滅之日宜注意西乾壬吉▲四綠之人協同奮勵則成吉日惟宜防盜寄西乾壬吉▲五黃之人雖遠必擇坦途非捷徑顯赫乾巽東吉▲六白之人圓滿處事德望自集之日巽壬庚吉▲七赤之人利益不在遠而在近之日又宜口舌東西壬吉▲八白之人強欲貫徹已見無異求敵之日須寬人言乾東巽吉▲九紫之人抑焦急之心冷靜勤於事務則成大吉日南北丙吉

行市

現物	一〇、八三五	……
近期	一〇、八三四	一〇、八四五
中期	一〇、八五五	一〇、八五〇
遠期	……	……

●豆餅（銀建）

當限	一九、七五	……
六月限	一七、六五	……
七月限	一九、七五	……
先限	……	……

●高粱（銀建）

當限	三、三〇	三、一六
六月限	三三、五〇	三、三八
七月限	三三、九〇	三、三六
先限	三、三九	三、四〇

●高粱

當限	三三、六〇	三〇、八〇
八月限	三三、九五	三三、二〇
先限	……	……

銀對小洋（前場）（後場）

近期	四一、七〇	四一、二〇
中期	三六、七〇	三四、一五
遠期	……	……

●高粱（前場）（後場）

當限	……	……
六月限	……	……
七月限	……	……
先限	……	……

●高粱（前場）（後場）

當限	……	……
六月限	……	……
七月限	……	……
先限	……	……

八月限	三三、九〇	三三、七四〇
九月限	三三、八五〇	三三、八〇〇
十月限	三三、八三〇	三三、八〇〇
先限	三三、八九〇	三三、五五〇

鵝島	八、五〇
面扇	二三八、〇〇
福助	二三四、〇〇

豫報

平均	一五度二	低 四度五
最高	二三度〇	低 四度五
最低	九度七	低 三度〇

廣告

奉天鼓樓南
天新祥綢莊
欲購高尙綢緞者請注意本號減價以來頗受社會贊美茲屆期滿因外埠函購者猶紛至沓來故特繼續減價（九扣）一月以酬各界惠顧之雅意自陰四月十八日起
（電話九百六十七）

恭頌樺甸縣長趙公任羹承審姜公襄武之德政
趙公任羹海城人也長樺年餘勵精圖治如其整頓地方應政改編江東警團俾使百弊不生而其待遇紳黎唯一撫字勞心洵爲萬家生佛姜公襄武警平籍也歷充各縣承審及推事法律嫻熟經驗宏富剛其到任伊始即一面清理積案一面接收新牘未及三月悉將案件整束一淸全境人民有口皆碑至趙姜兩公大公無私心地光明操守廉潔尤爲樺邑人士所佩仰如姜公者可謂法界中不可多得之員亦由趙公用人得當之所致也蓋吾一鄉之民既以勝沐仁恩雀蛇有知能不感激爰登報端以彰德政而表敬忱
樺甸縣四區小蘇箕棠農民敬頌

奉天鼓樓北
有巇洋行
營業種類　鐘表眼鏡　修理材料
抱定宗旨　貨眞價實　零整批發
環球第一　本廠自製

四洮鐵路南新市場出放街基廣告
本局爲振興商業起見在洮南車站開闢市場出放街基業於去年九月間登報招商承領在案茲查該市場所餘各等街基爲數有限合再廣告凡有意承領者應即遵章來局繳價領取大單以憑換照管業萬勿觀望自悞特此廣告

專門
外科、婦人科
皮膚科花柳科
泌尿生殖器科
血液檢查　橫痃手術
痔核手術　包莖手術
腋臭手術

洮昂鐵路工程局廣告
爲廣告事查本路客貨運輸業經先後開始辦理並登報佈告在案惟彼時因貨運手續籌備尙未完善祇能裝運整車貨物而零擔貨物未能同時裝運現各項手續均已籌備就緒業經通告各站由四月一號起開辦零擔貨運以便商賈實行辦理車站爲洮南白城子鎭東東屏街基泰來五廟子江橋各站欲知詳細章程者可到就近各站或本局車務課詢問一切除佈告外恐未週知特此廣告

聲明歇業
敝者啟由宣統元年在長春城裡四道街口設立德盛和生意茲因連年錢法毛荒無力進行於本歷五月三十一號停止營業凡德盛和在外有担保等事概作無效恐未週知特此聲明
德盛和　呂輔臣　謹啓

淸丈曠案
省西祝三堡陵地二百餘日馬委員李村長勾通受賄六千元郭維林二日花運動洋四十八元劉春初劉春務郭景福各一日每日花洋二十四元可証委員黨固村長喚靈未知該局能否公辦再誌
首告在局郭永昌郭永盛八日
郭維林

精血素藥片

功效主治 生精補血 轉弱爲強 改造身體 益壽延年 男子腎虧 婦女血傷 諸虛百損 服用特良

此藥片經北京內務部特許行銷美國醫學博士証明勿論男女服用精虧則補精血虧則補血主治男子腎虧陽痿遺精之嗣婦女子宮寒涼經血不調等症其效誠爲空前未有之聖藥也

價目現大洋計算 小瓶一元六角 每打十六元 大瓶二元四角 每打二十四元

各省城鎮各大藥房洋行均有代售

中國總經理處 哈爾濱大昌隆

總發行所 哈濱正陽十一道街 東華大藥房

延壽三十年

中國人民有辦事能力之時期、平均在三十年至四十年、此時期後、骨節筋骨漸堅硬不靈、軀幹日見屈曲、幾現龍鍾老者之象、無能耐勞、欲享康健快樂長生之福、奚可得哉、第成德補腎丸、乃熟諳醫理精能之化學及醫士所製、彼殫於延壽藥劑合詳加研究、故此丸能發展全身肌肉、造成清潔血液、防止虛弱免除疾病及未老先衰等情狀、

壯年者 服之、胃部康健、血液清潔、身體強壯、人身主要機體、常存幼壯情況、不致易於衰老、

老年者 服之、得恢復體力腦力、增加各部效用、血液清潔、壯旺活潑、得多享三十年壽齡、安妥無恙、

年幼者 服第成德補腎丸 身體及智力均得相當充份之發展、

請附郵票十分、索取此衛生益壽靈藥之試服樣品、即由 貴埠藥房購川整瓶亦可、

價目 大瓶二元七角半 半打十五元 小瓶一元五角 半打八元

東三省總代理 營口 源來盛洋行

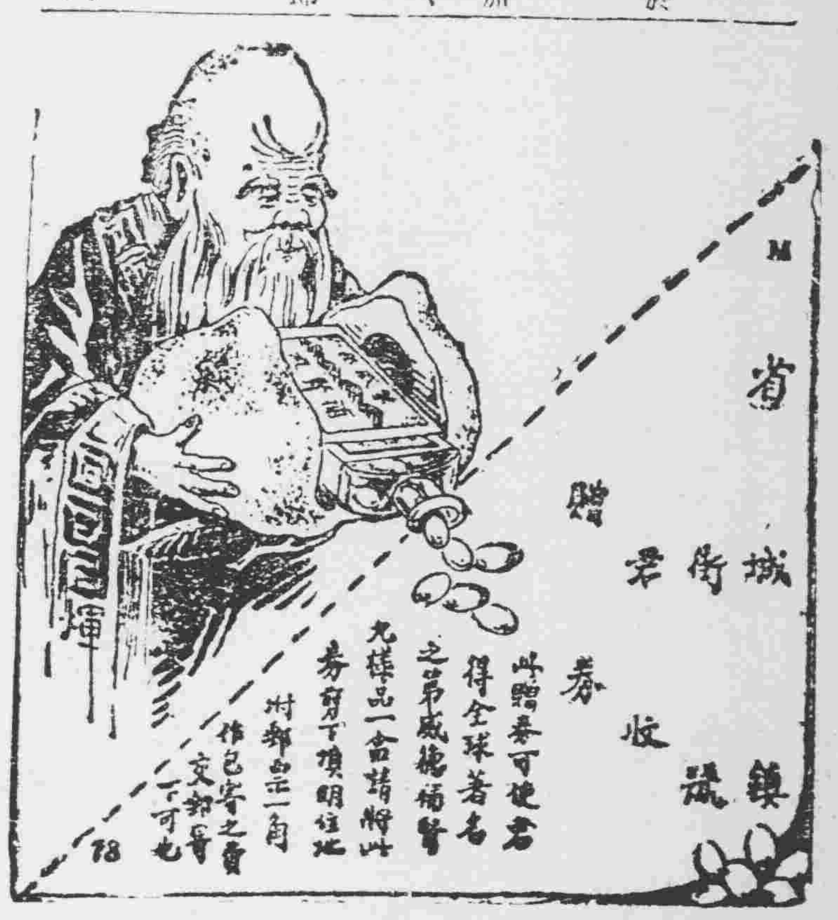

奉天浪速通三層大樓房 合名會社 藤田洋行

新式 煖房 鍋爐 放熱 汽片 鐵管 汽管 附屬材料俱全

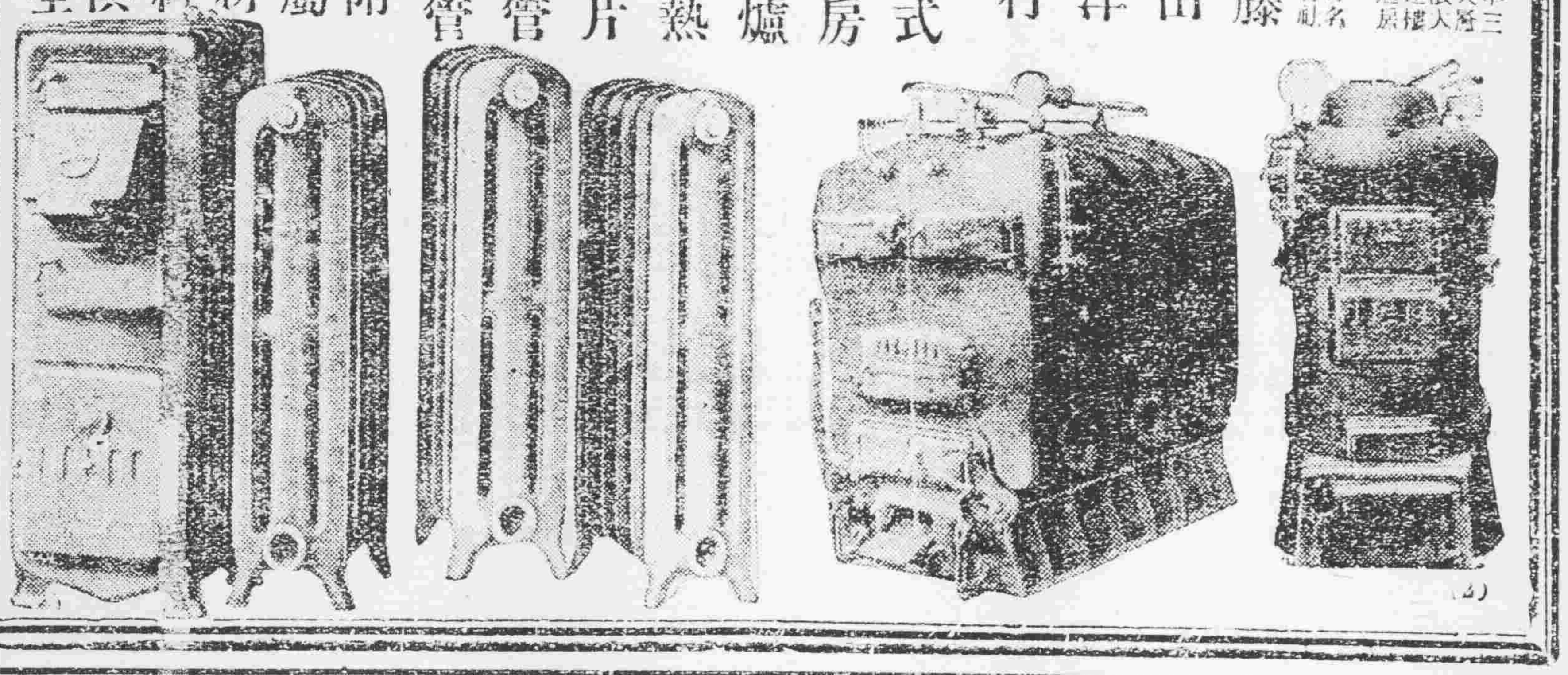

黑龍江通原林業公司營業廣告

一 本公司係部省合辦廣信公司投資資本金一百二十萬元
一 本公司在通河湯原綏稜通北四縣有二萬方里葱茂森林
一 存積大宗棵松黃花松方圓入木廉價出售
一 自設火鋸輪船各種中外尺寸板片板條俱全
一 承做道木電桿橋梁木窯柵其他建築材料燃料
一 招致東三省上海京津青島各售木地點包銷及代銷者簡章函索即寄
一 本公司爲擴充營業計凡能紹介大宗交易有優厚酬金

司設哈濱道外十一道街電話二二四號通道裡
分公司通河湯原綏稜分廠哈埠道外十八道街電話六七八號
松浦鎮望奎木斯街倫

理事長 廣鐵生 經理 宋占鼇 謹啓

奉天大西關萬芝堂　市政公所化驗特准專賣　支號在商埠北市場

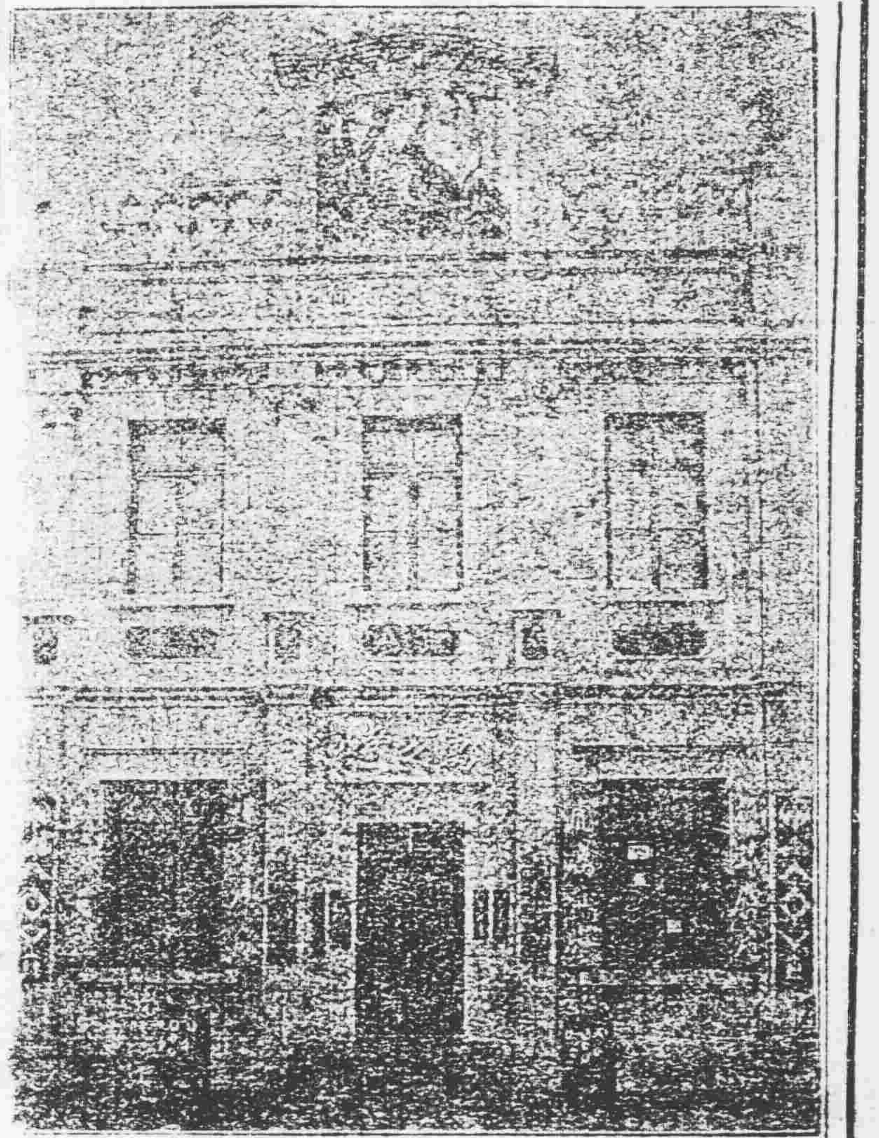

葠茸補腎丸

此藥專治男子先天不足後天虧損少年破身太早房勞過度腎虛腎寒精冷如氷不能種子陽痿不與興而久不夢遺滑精腦髓空乏腰痛耳鳴精神短少自汗骨蒸以及婦女經脉不調赤白帶下下元虛冷久不孕育等症服此藥添精種子壯陽補腎大有奇功每匣兩元四角每六匣拾二元

立止咳嗽藥 開胃止痛丸 虎骨熊油膏 神效虎骨藥酒 雙合化痞膏 保胎健母丸 調經種子丹 牛黃上清丸 宋氏救喉散 麝香解毒膏 琥珀逐淋丸

發售各省葯材丸散膠丹

中國電話一千一百三十四號

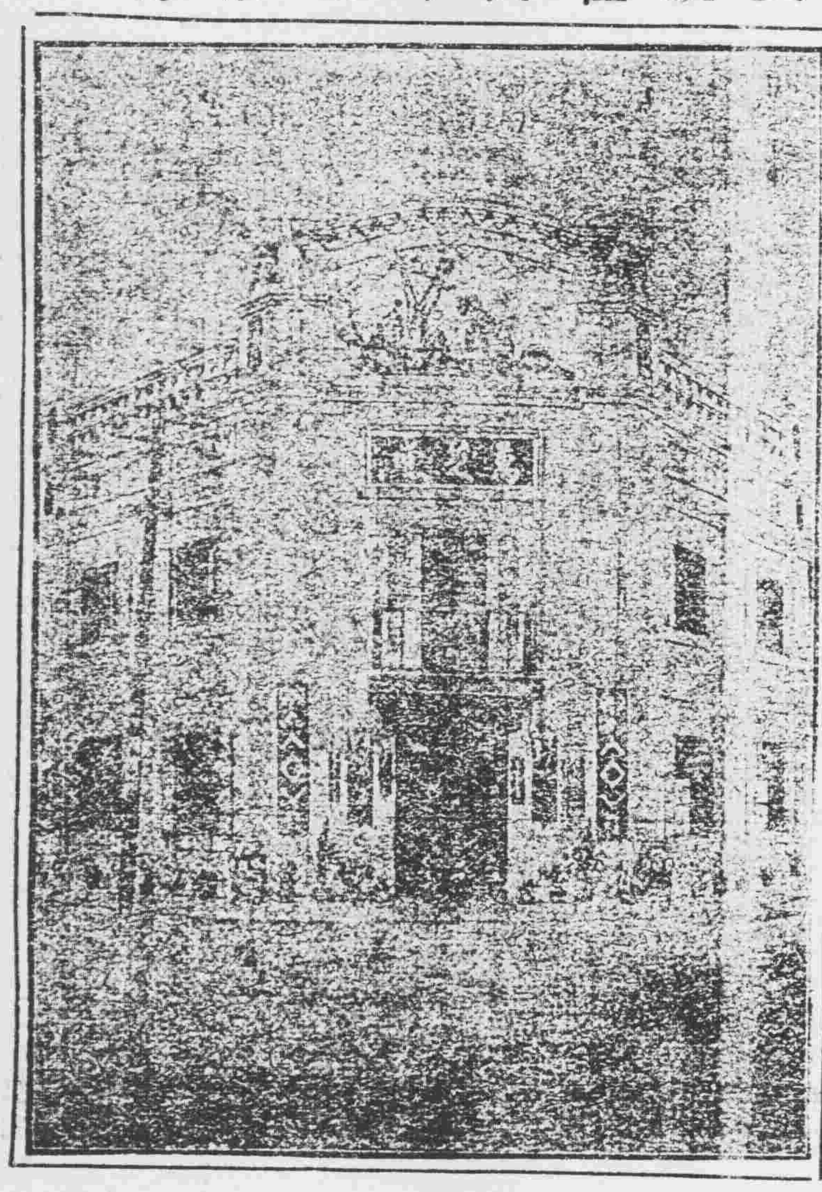

大連機械製作所 株式會社 奉天支店

水道及瓦斯用。鑄鐵管一切並鑄鐵鑄鋼製罐。鐵道車輛諸機械。器具・製作販賣。鐵工。修繕請負

奉天西塔大街三丁目電話長二〇三番 振替大連七二三番

奉天大西關 三井洋行

日本站

仁太洋行

奉天現貨兌券進口

敝行運輸建築五金雜貨純良耐久銷售各省德國運來的現貨鐵絲沙美國門鎖全然批發零售價資從廉鐵性耐久而且應用洋服美麗衣料女子用的絲紗各色小掛外套各種雜貨來的美國巴拿碼草帽等等貨物價格低廉貨物又眞而且公到諸君賜顧早臨是要

浪速通二十二番地 仁太洋行謹啓

下痢と腹痛を治し腸胃を健全にす

健胃固腸丸

本藥專治赤痢霍亂其効如神凡傷食傷水停滯夜寒時冷不佳腹鳴痛疴腹痢等症服之皆驗

日平胃弱之人朝夕一回每服五粒腸胃之病自離身體日益健壯矣

大日本大阪東京 虔脩老舖 谷回春堂大藥房

民國各省各埠大葯房均有寄售

九重綠香皂

新時代

之文化生活 衛生經濟上之最適品

惟有九重香皂堪爲 貴家庭之化粧

與沐浴

品質本位

請常用之

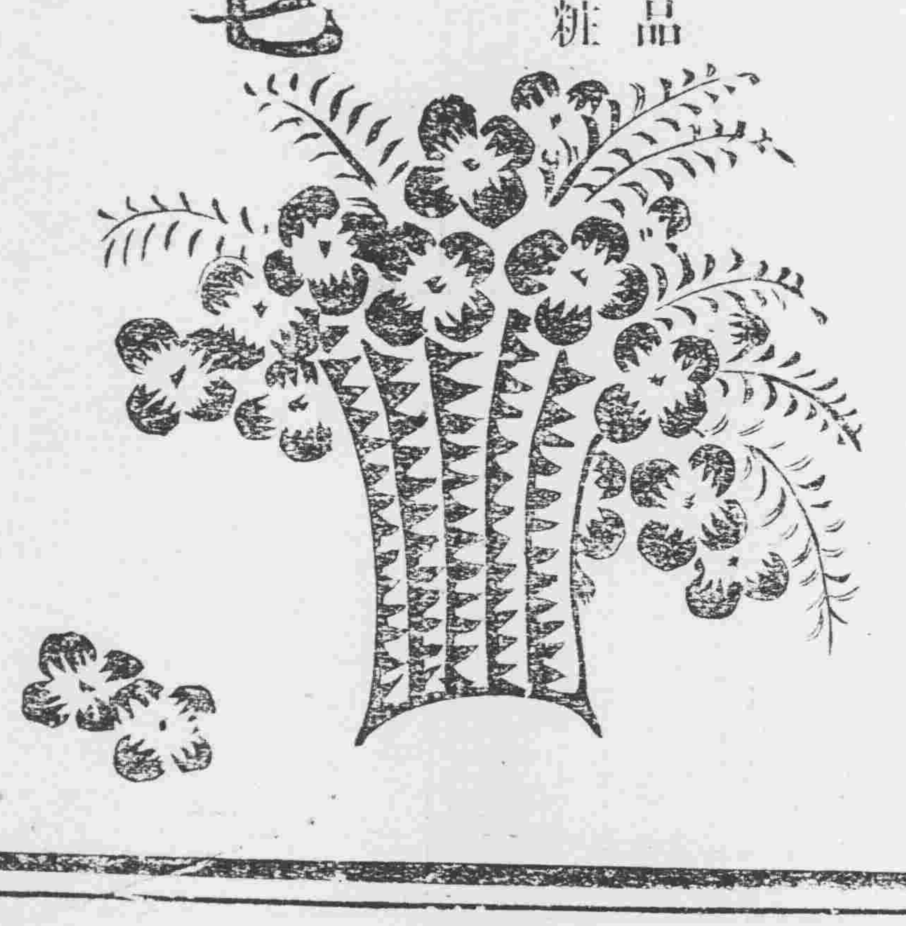

滿鐵 … 安奉線 … 朝鮮線 … 旅順線 [illegible]